

Índices de precios

Vol. 9, n° 34



Índices de precios y cantidades del comercio exterior. Bienes

Tercer trimestre de 2025



**Ministerio
de Economía**
República Argentina

Instituto Nacional de
Estadística y Censos
República Argentina

indec

Informes técnicos. Vol. 9, nº 267

ISSN 2545-6636

Índices de precios. Vol. 9, nº 34

Índices de precios y cantidades del comercio exterior. Bienes
Tercer trimestre de 2025

ISSN 2545-6725

Instituto Nacional de Estadística y Censos (INDEC)

Queda hecho el depósito que fija la Ley 11.723

Dirección: Marco Lavagna

Dirección Técnica: Pedro Ignacio Lines

Dirección General de Difusión y Comunicación: María Silvina Viazzi

Coordinación de Producción Gráfica y Editorial: Marcelo Costanzo

Este informe técnico fue producido por los equipos de trabajo de:

Dirección Nacional de Estadísticas del Sector Externo y Cuentas Internacionales

Cristian Martín Poveda

Dirección de Estadísticas del Comercio Exterior

María Inés Dalton



Esta publicación utiliza una licencia Creative Commons.
Se permite su reproducción con atribución de la fuente.

Buenos Aires, Noviembre de 2025

Signos convencionales:

* Dato provisorio

e Dato estimado por extrapolación, proyección

i Dato estimado por imputación

u Dato de calidad inferior al estándar

- Cero absoluto

. Dato no registrado

... Dato no disponible a la fecha de presentación de los resultados

/// Dato que no corresponde presentar

s Dato confidencial por aplicación de las reglas del secreto estadístico

Publicaciones del INDEC

Las publicaciones editadas por el Instituto Nacional de Estadística y Censos pueden ser consultadas en www.indec.gov.ar y en el Centro Estadístico de Servicios, ubicado en Av. Presidente Julio A. Roca 609 C1067ABB, Ciudad Autónoma de Buenos Aires, Argentina. El horario de atención al público es de 9:30 a 16:00.

También pueden solicitarse al teléfono (54-11) 5031-4632

Correo electrónico: ces@indec.gov.ar

Sitio web: www.indec.gov.ar

X: @INDECArgentina

Facebook: /INDECArgentina

Instagram: @indecargentina

Spotify: /INDECArgentina

Calendario anual anticipado de informes:

<http://www.indec.gov.ar/indec/web/Calendario-Fecha-0>

Índice

Pág.

| | |
|---|-----------|
| Resumen ejecutivo del tercer trimestre de 2025 | 3 |
| 1. Síntesis de los resultados | 8 |
| 2. Análisis de los índices de precios y cantidades por grandes rubros y usos económicos. Tercer trimestre de 2025 | 11 |
| 2.a Exportación | 11 |
| 2.b Importación | 14 |
| 3. Análisis de los índices de precios y cantidades por grandes rubros y usos económicos. Acumulado al tercer trimestre de 2025 | 17 |
| 3.a Exportación | 18 |
| 3.b Importación | 19 |
| 4. Efecto de los términos del intercambio | 21 |
| 5. Apéndice estadístico | 22 |
| 5.a Índices de precios y cantidades por grandes rubros de exportación, base 2004=100 | 22 |
| 5.b Índices de precios y cantidades por usos económicos de las importaciones, base 2004=100 | 23 |
| 5.c Rubros seleccionados de exportación | 24 |
| 5.d Exportación e importación por grandes rubros y usos económicos | 26 |
| 6. Nota metodológica | 28 |
| 7. Anexo | 29 |

Enlaces

Las series mensuales de los Índices de precios y cantidades de comercio exterior (Base 2004=100) se encuentran en:

<https://www.indec.gov.ar/indec/web/Nivel4-Tema-3-2-41>

Para más detalle se puede acceder al Sistema de Consulta de Comercio Exterior de Bienes: <https://comex.indec.gov.ar/#/search>

Se puede consultar la versión interactiva de los índices de precios y de cantidades de comercio exterior, según frecuencia mensual en:

https://www.indec.gov.ar/ftp/ica_digital/ica_d_10_251EF838E2C1/



INDECArgentina



Índices de precios y cantidades del comercio exterior. Bienes

Tercer trimestre de 2025

Resumen ejecutivo

Índice de precios. Tercer trimestre de 2025

Variación del índice de precios trimestral 2025 respecto a igual período del año anterior

Índice de precios

Exportación



0,8%

v.a

Importación



-3,5%

v.a

Términos del intercambio



4,5%

v.a

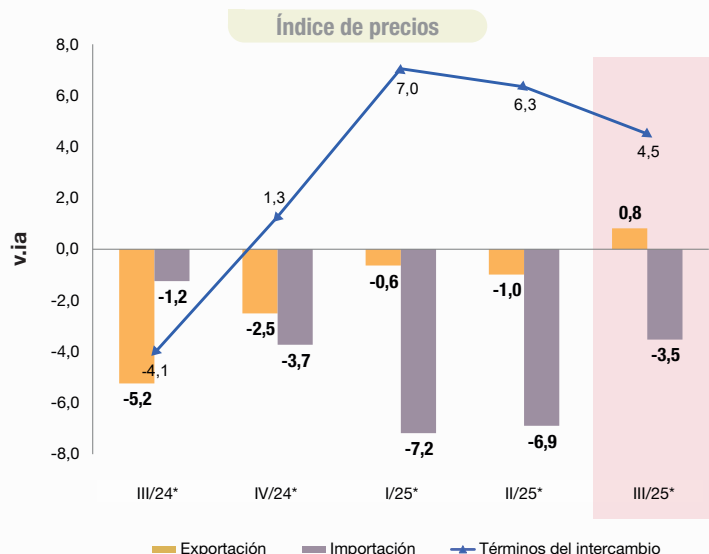

Índice de cantidades. Tercer trimestre de 2025

Variación del índice de cantidades trimestral 2025 respecto a igual período del año anterior

Índice de cantidades

Exportación



12,9%

v.a

Importación



28,3%

v.a

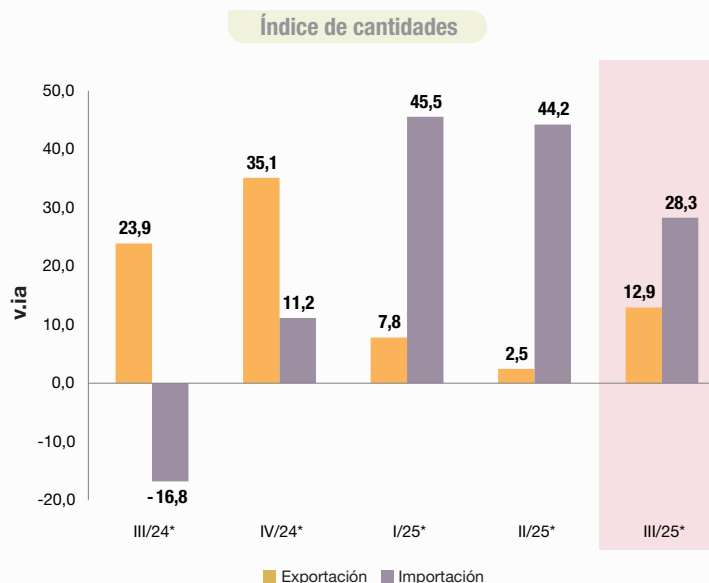

v.a: variación porcentual respecto a igual período del año anterior

Fuente: INDEC, Dirección Nacional de Estadísticas del Sector Externo y Cuentas Internacionales.

Índice de los términos del intercambio

Índice de los términos del intercambio, base 2004=100

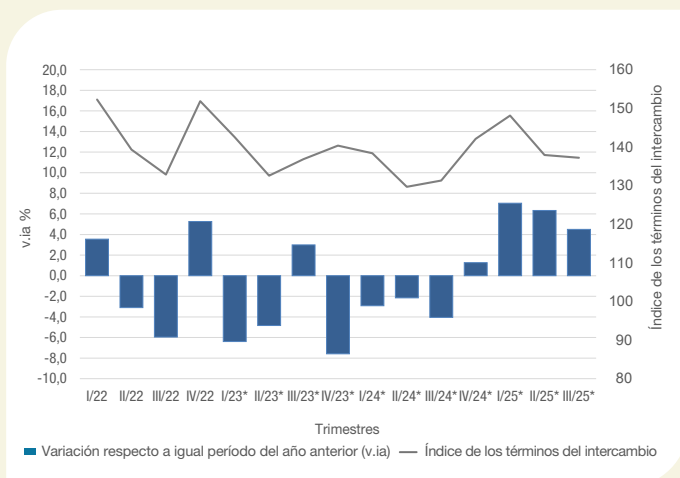

En el tercer trimestre de 2025, el índice de los términos del intercambio —que mide la evolución del poder de compra de una unidad física de exportación en relación con las importaciones— registró un aumento de **4,5%** respecto del mismo período del año anterior. Este resultado, junto con los incrementos observados en los tres trimestres previos, consolida la mejora de los términos del intercambio. Sin embargo, a diferencia de los trimestres anteriores —en los que la mejora se explicaba por una caída más pronunciada en los precios de las importaciones—, en el tercer trimestre la suba se debió principalmente al aumento de los precios de las exportaciones.

Exportaciones

Índice de precios de las exportaciones, base 2004=100

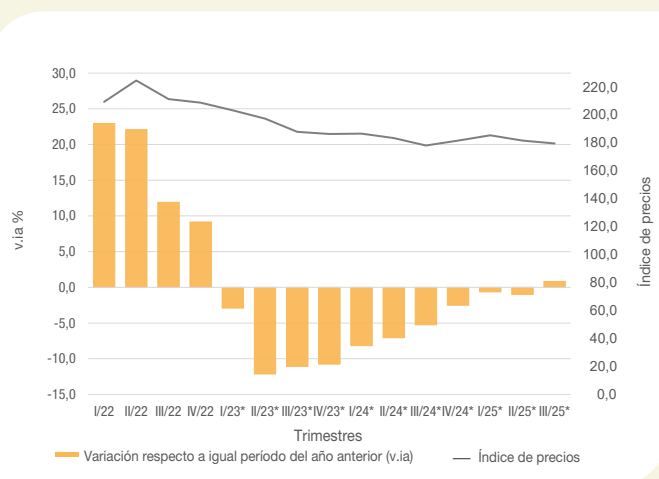

El índice de precios de las exportaciones registró un incremento interanual de **0,8%**, revirtiendo así un período de diez trimestres consecutivos de descensos.

Durante los meses de julio, agosto y septiembre, los precios mostraron aumentos de **1,4%**, **0,7%** y **0,3%**, respectivamente, acumulando en el tercer trimestre una suba de **0,8%**.

Índices de cantidades de las exportaciones, base 2004=100

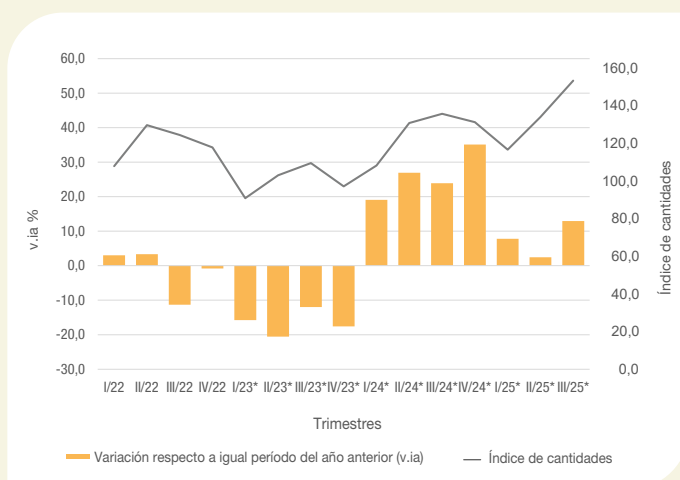

El índice de cantidades de las exportaciones registró un aumento interanual de **12,9%**, impulsado por un crecimiento de la mayoría de los grandes rubros. El mayor incremento se observó en productos primarios (PP), con **32,3%**, seguido por los combustibles y energía (CyE), con **31,5%**; y las manufacturas de origen agropecuario (MOA), con **11,8%**. El rubro manufacturas de origen industrial (MOI) fue la única excepción, al mostrar un descenso de **6,4%**. Con este desempeño, el nivel general del índice alcanzó su valor más alto para un tercer trimestre en el período 2015–2025.

Importaciones

Índice de precios de las importaciones, base 2004=100

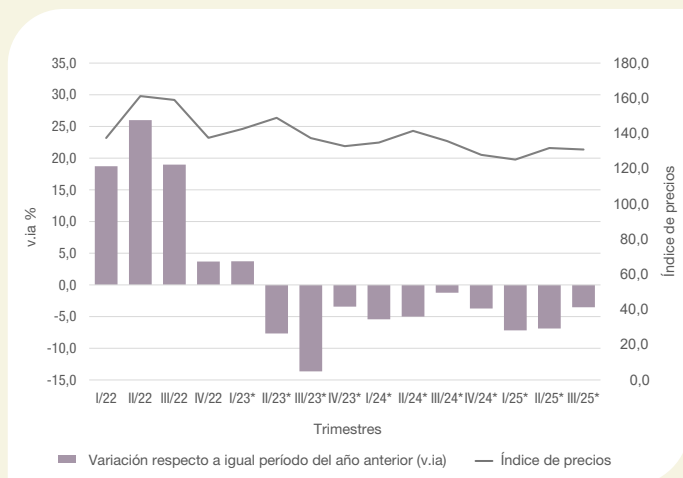

El índice de precios de las importaciones registró una disminución interanual de **3,5%**, acumulando diez trimestres consecutivos de caídas. La baja fue impulsada por las reducciones en los precios de los combustibles y lubricantes (CyL), los vehículos automotores de pasajeros (VA), los bienes intermedios (BI), los bienes de consumo (BC) y las piezas y accesorios para bienes de capital (PyA), que descendieron **18,2%**, **2,6%**, **3,5%**, **1,3%** y **0,6%**, respectivamente.

Las cantidades importadas crecieron **28,3%**. Este aumento se suma al crecimiento observado en los tres trimestres anteriores. En el acumulado al tercer trimestre del año 2025, el índice de cantidades subió **38,6%**.

Índices de cantidades de las importaciones, base 2004=100

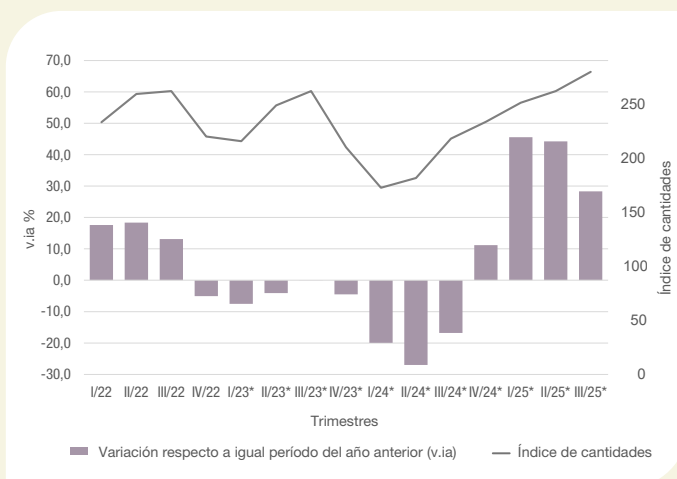

Tercer trimestre de 2025

Exportaciones



Importaciones

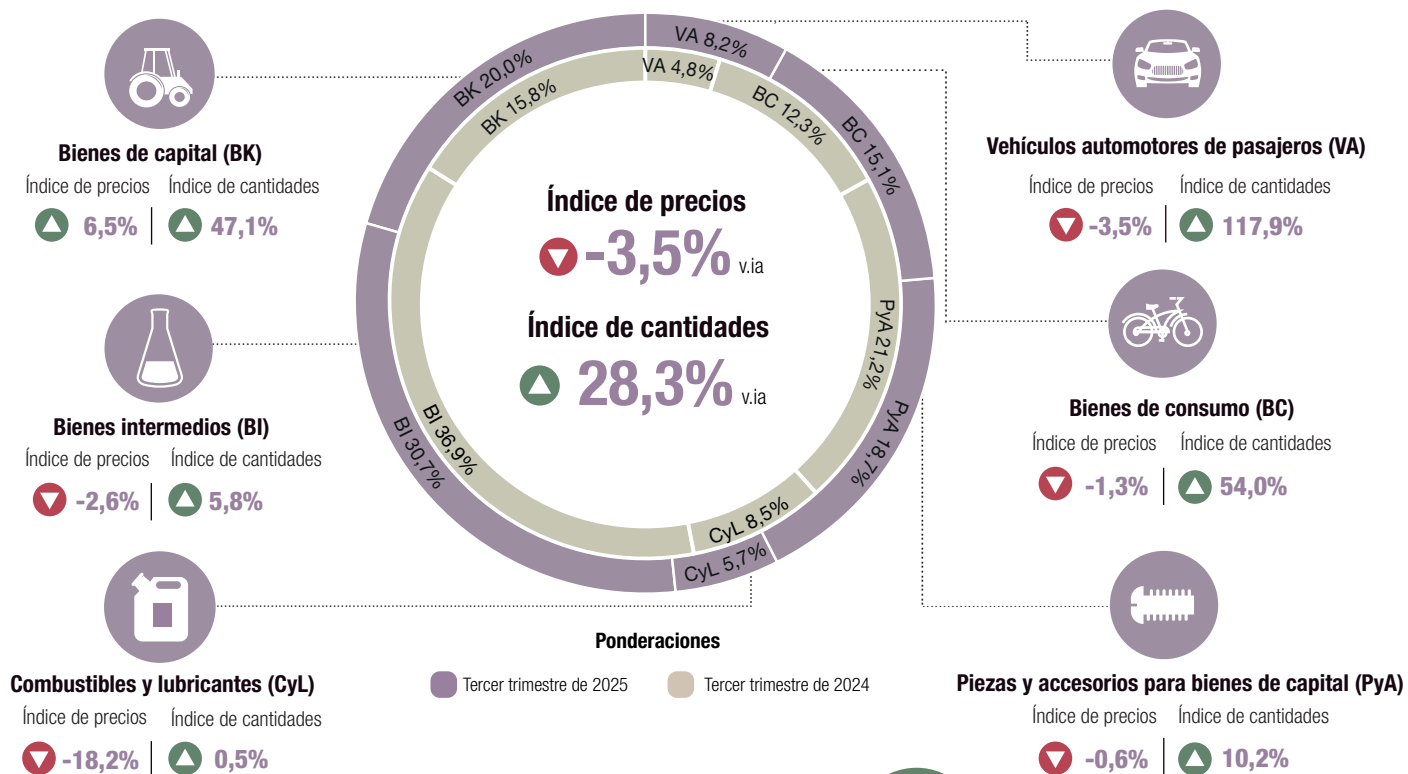

Índice de los términos del intercambio ▲ 4,5%

▲ ▼ Variación porcentual respecto a igual período del año anterior

Fuente: INDEC, Dirección Nacional de Estadísticas del Sector Externo y Cuentas Internacionales.

I. Variaciones porcentuales respecto a igual período del año anterior de los índices de precios, cantidades y valor. Primer, segundo y tercer trimestre, y acumulado al tercer trimestre de 2025

| | Precios | | | | Cantidades | | | | Valor | | | |
|--|----------|----------|----------|-----------------------|------------|----------|----------|-----------------------|----------|----------|----------|-----------------------|
| | 1º trim. | 2º trim. | 3º trim. | Acumulado al 3º trim. | 1º trim. | 2º trim. | 3º trim. | Acumulado al 3º trim. | 1º trim. | 2º trim. | 3º trim. | Acumulado al 3º trim. |
| Variación porcentual | | | | | | | | | | | | |
| Exportación | | | | | | | | | | | | |
| Nivel general | -0,6 | -1,0 | 0,8 | -0,3 | 7,8 | 2,5 | 12,9 | 7,8 | 7,1 | 1,4 | 13,9 | 7,5 |
| Productos primarios (PP) | -7,7 | -1,0 | 2,0 | -2,6 | 5,0 | 4,5 | 32,3 | 14,1 | -3,1 | 3,5 | 35,0 | 11,1 |
| Manufacturas de origen agropecuario (MOA) | -2,0 | -1,5 | -0,4 | -1,2 | 7,9 | -2,7 | 11,8 | 5,5 | 5,7 | -4,2 | 11,3 | 4,2 |
| Manufacturas de origen industrial (MOI) | 10,5 | 6,3 | 6,6 | 7,6 | 3,4 | 0,3 | -6,4 | -1,4 | 14,2 | 6,6 | -0,1 | 6,1 |
| Combustibles y energía (CyE) | -6,2 | -16,7 | -10,6 | -11,2 | 26,4 | 24,5 | 31,5 | 27,4 | 18,6 | 3,7 | 17,6 | 13,1 |
| Importación | | | | | | | | | | | | |
| Nivel general | -7,2 | -6,9 | -3,5 | -5,8 | 45,6 | 44,2 | 28,3 | 38,6 | 35,1 | 34,3 | 23,8 | 30,6 |
| Bienes de capital (BK) | -0,2 | 4,1 | 6,5 | 3,6 | 68,3 | 72,9 | 47,1 | 61,4 | 68,0 | 79,9 | 56,8 | 67,3 |
| Bienes intermedios (BI) | -3,6 | -3,6 | -2,6 | -3,2 | 14,0 | 13,6 | 5,8 | 10,9 | 9,9 | 9,6 | 3,1 | 7,4 |
| Combustibles y lubricantes (Cyl) | -8,6 | -15,9 | -18,2 | -15,7 | 19,9 | -23,7 | 0,5 | -5,7 | 9,7 | -35,8 | -17,8 | -20,5 |
| Piezas y accesorios para bienes de capital (PyA) | -12,1 | -6,8 | -0,6 | -6,5 | 53,2 | 40,9 | 10,2 | 32,8 | 34,7 | 31,2 | 9,6 | 24,2 |
| Bienes de consumo (BC) | 1,0 | 3,8 | -1,3 | 1,0 | 64,3 | 74,3 | 54,0 | 63,3 | 66,0 | 80,9 | 52,1 | 64,9 |
| Vehículos automotores de pasajeros (VA) | 3,3 | -2,2 | -3,5 | -0,9 | 70,9 | 207,0 | 117,9 | 125,0 | 76,6 | 200,3 | 110,3 | 122,9 |

Fuente: INDEC, Dirección Nacional de Estadísticas del Sector Externo y Cuentas Internacionales.

II. Precios unitarios de productos seleccionados de exportación. Primer trimestre 2023-tercer trimestre 2025

| Productos seleccionados | 2023* | | | | 2024* | | | | 2025* | | |
|---|-----------|-------|-------|-------|-----------|-------|-------|-------|-----------|--------|--------|
| | Trimestre | | | | Trimestre | | | | Trimestre | | |
| | 1° | 2° | 3° | 4° | 1° | 2° | 3° | 4° | 1° | 2° | 3° |
| Dólares por tonelada | | | | | | | | | | | |
| Trigo, excluido duro, excluido para siembra | 352 | 362 | 351 | 346 | 337 | 284 | 258 | 227 | 230 | 241 | 232 |
| Maíz, excluido para siembra, en grano | 299 | 282 | 234 | 240 | 212 | 208 | 196 | 200 | 215 | 215 | 194 |
| Cebada, excluida para siembra | 356 | 324 | 272 | 286 | 237 | 239 | 244 | 235 | 223 | 237 | 233 |
| Porotos de soja, excluido para siembra | 746 | 550 | 550 | 536 | 496 | 441 | 418 | 428 | 402 | 392 | 398 |
| Maní | 1.327 | 1.379 | 1.291 | 1.673 | 1.761 | 1.675 | 1.608 | 1.582 | 1.570 | 1.424 | 1.279 |
| Carne bovina deshuesada, refrigerada | 7.919 | 9.282 | 8.386 | 8.041 | 8.008 | 8.956 | 8.472 | 9.050 | 9.507 | 11.099 | 11.151 |
| Carne bovina deshuesada, congelada | 4.042 | 4.183 | 3.786 | 3.566 | 3.645 | 3.753 | 3.802 | 3.988 | 4.929 | 5.167 | 5.617 |
| Preparaciones y conservas de carne bovina | 1.359 | 1.757 | 1.849 | 1.824 | 1.880 | 2.070 | 2.018 | 2.025 | 2.074 | 2.289 | 2.690 |
| Filetes de merluza congelados | 3.262 | 3.195 | 3.180 | 3.284 | 3.316 | 3.236 | 3.084 | 3.130 | 3.154 | 3.188 | 3.294 |
| Harina de trigo | 516 | 487 | 482 | 401 | 377 | 382 | 403 | 368 | 350 | 360 | 351 |
| Aceite de soja, en bruto incluso desgomado | 1.205 | 1.051 | 994 | 942 | 853 | 877 | 917 | 1.033 | 1.015 | 998 | 1.021 |
| Aceite de girasol, en bruto | 1.342 | 1.051 | 874 | 863 | 839 | 851 | 895 | 1.056 | 1.084 | 1.080 | 1.109 |
| Harina y pellets de la extracción de aceite de soja | 506 | 497 | 482 | 486 | 428 | 402 | 380 | 353 | 325 | 316 | 300 |
| Cueros y pieles bovinos o equinos curtidos o crust | 3.768 | 3.817 | 3.734 | 3.629 | 3.574 | 3.824 | 3.934 | 3.727 | 3.828 | 3.886 | 3.792 |
| Biodiésel | 1.490 | 1.290 | 1.107 | 1.036 | - | 988 | 1.009 | 1.092 | 1.091 | - | 1.181 |
| Aceites crudos de petróleo | 548 | 546 | 592 | 586 | 566 | 613 | 579 | 521 | 532 | 478 | 508 |
| Naftas excluidas para petroquímica | 663 | 620 | 685 | 587 | 621 | 697 | 611 | 573 | 594 | 532 | 541 |
| Propano licuado | 486 | 411 | 417 | 410 | 491 | 463 | 450 | 481 | 514 | 469 | 425 |
| Butanos licuados | 545 | 415 | 424 | 448 | 501 | 445 | 465 | 535 | 519 | 459 | 435 |
| Fueloil | 584 | 546 | 523 | 550 | 547 | 556 | 484 | 480 | 488 | 409 | 436 |

Fuente: INDEC, Dirección Nacional de Estadísticas del Sector Externo y Cuentas Internacionales.

1. Síntesis de los resultados

Tercer trimestre de 2025

En el tercer trimestre de 2025, el índice de precios de las exportaciones aumentó 0,8% en comparación con el mismo período del año anterior, y finalizó así con las caídas interanuales registradas en los últimos diez trimestres.

Por su parte, el índice de precios de las importaciones disminuyó 3,5% y acumuló diez trimestres consecutivos de variaciones negativas, aunque con una marcada desaceleración en el ritmo de caída.

El índice de los términos del intercambio, que mide la relación entre los índices de precios de exportación y de importación, aumentó 4,5% respecto al tercer trimestre de 2024, como resultado del aumento de los precios de las exportaciones y el descenso de los precios de las importaciones.

El índice de cantidades exportadas registró un incremento de 12,9% y continuó con la tendencia de crecimiento iniciada en el primer trimestre de 2024.

En tanto, el índice de cantidades importadas creció 28,3% interanual, como resultado de un sostenido aumento de las compras en el período analizado (ver la versión interactiva del Intercambio comercial argentino en: https://www.indec.gob.ar/ftp/ica_digital/ica_d_10_251EF838E2C1/).

El índice de valor de las exportaciones del tercer trimestre de 2025 mostró un incremento 13,9%. En cuanto al índice de valor de las importaciones, aumentó 23,8% (ver cuadro 2, gráfico 3, resumen ejecutivo).

El análisis de la serie mensual muestra que los precios de las exportaciones aumentaron 1,4% en julio, 0,7% en agosto y 0,3% en septiembre; también se registraron incrementos en las cantidades exportadas, de 6,5%, 16,1% y 16,5% en los respectivos meses. Los índices de las cantidades alcanzaron, en cada caso, los valores máximos para el tercer trimestre dentro del período 2015-2025, comportamiento que también se había observado en el primer trimestre del año (ver gráfico 12 en el Anexo).

En cuanto a las importaciones, los precios descendieron 3,4% en julio, 6,7% en agosto y 0,3% en septiembre. Las cantidades importadas, en cambio, mostraron variaciones positivas de 24,3%, 42,3% y 21,3%, respectivamente (ver gráfico 13 en el Anexo).

Cuadro 1. Índices de valor, precios, cantidades y términos del intercambio, base 2004=100. Variación porcentual. Tercer trimestre de 2025 respecto al tercer trimestre de 2024

| | 3° trimestre | | Variación respecto al tercer trimestre de 2024* |
|---|--------------|-------|---|
| | 2025* | 2024* | |
| | Índices | | % |
| Índices de precios | | | |
| Exportación | 179,6 | 178,1 | 0,8 |
| Importación | 130,9 | 135,7 | -3,5 |
| Índices de los términos del intercambio | 137,2 | 131,3 | 4,5 |
| Índices de cantidades | | | |
| Exportación | 153,3 | 135,7 | 12,9 |
| Importación | 279,5 | 217,8 | 28,3 |
| Índices de valor | | | |
| Exportación | 275,2 | 241,7 | 13,9 |
| Importación | 365,8 | 295,5 | 23,8 |

Fuente: INDEC, Dirección Nacional de Estadísticas del Sector Externo y Cuentas Internacionales.

Gráfico 1. Índices de precios de exportación e importación, base 2004=100, por trimestres.
Primer trimestre 2004-tercer trimestre 2025

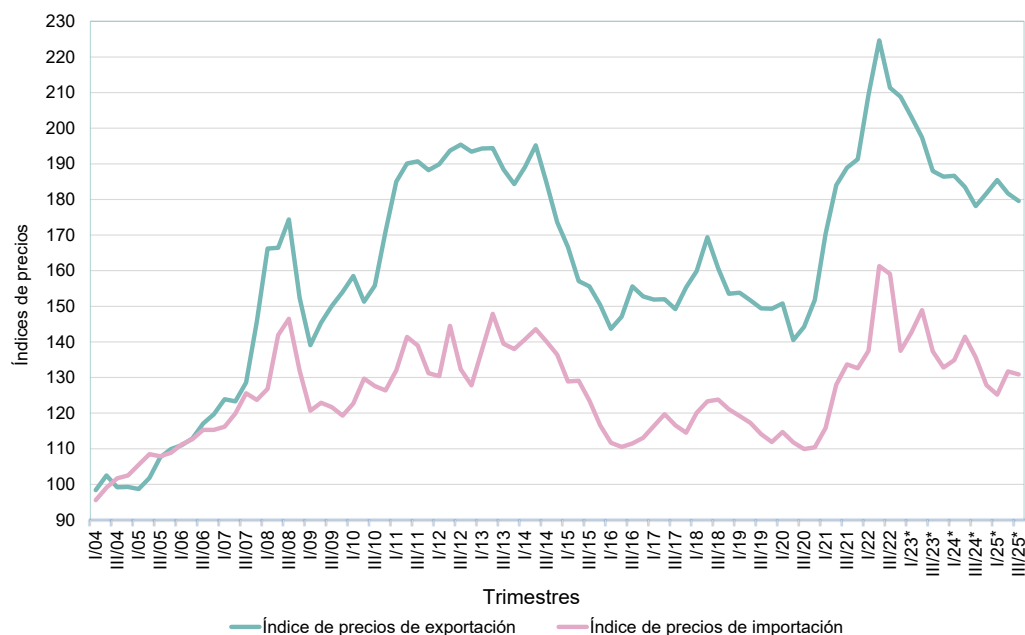

Nota: el cuadro con las series históricas de los índices de precios de las exportaciones e importaciones se encuentra disponible en www.indec.gov.ar/ftp/cuadros/economia/sh_indices_comext_04.xls

Fuente: INDEC, Dirección Nacional de Estadísticas del Sector Externo y Cuentas Internacionales.

Cuadro 2. Índices de valor, precios, cantidades y términos del intercambio, base 2004=100.
Variación porcentual con respecto a igual período del año anterior

| Período | Exportación | | | | | | Importación | | | | | | Términos del intercambio | Var. % | |
|-------------------------------|-------------|--------|---------|--------|------------|--------|-------------|--------|---------|--------|------------|--------|--------------------------|--------|------|
| | Valor | Var. % | Precios | Var. % | Cantidades | Var. % | Valor | Var. % | Precios | Var. % | Cantidades | Var. % | | | |
| Año | | | | | | | | | | | | | | | |
| 2022 | 256,5 | 13,8 | 213,9 | 16,1 | 119,9 | -1,9 | 364,2 | 29,4 | 149,6 | 16,9 | 243,4 | 10,7 | 142,9 | -0,7 | |
| 2023* | 193,7 | -24,5 | 193,5 | -9,5 | 100,1 | -16,6 | 328,9 | -9,7 | 140,6 | -6,0 | 233,9 | -3,9 | 137,6 | -3,7 | |
| 2024* | 230,5 | 19,0 | 182,3 | -5,8 | 126,5 | 26,3 | 270,8 | -17,7 | 134,5 | -4,3 | 201,3 | -14,0 | 135,5 | -1,5 | |
| Acumulado al tercer trimestre | | | | | | | | | | | | | | | |
| 2022 | 260,0 | 15,7 | 215,5 | 18,4 | 120,7 | -2,3 | 384,8 | 41,0 | 153,2 | 21,3 | 251,3 | 16,3 | 140,7 | -2,3 | |
| 2023* | 198,0 | -23,9 | 195,8 | -9,2 | 101,1 | -16,2 | 345,7 | -10,2 | 142,9 | -6,7 | 241,9 | -3,7 | 137,0 | -2,6 | |
| 2024* | 227,9 | 15,1 | 182,5 | -6,8 | 124,9 | 23,5 | 261,6 | -24,3 | 137,3 | -3,9 | 190,6 | -21,2 | 132,9 | -3,0 | |
| 2025* | 245,0 | 7,5 | 182,0 | -0,3 | 134,6 | 7,8 | 341,6 | 30,6 | 129,4 | -5,8 | 264,1 | 38,6 | 140,7 | 5,8 | |
| Trimestre | | | | | | | | | | | | | | | |
| 2022 | 1º | 225,8 | 26,7 | 209,4 | 22,9 | 107,8 | 3,0 | 320,3 | 39,6 | 137,5 | 18,7 | 233,0 | 17,6 | 152,3 | 3,5 |
| | 2º | 291,3 | 26,1 | 224,6 | 22,1 | 129,7 | 3,3 | 417,9 | 49,1 | 161,3 | 26,0 | 259,1 | 18,4 | 139,3 | -3,1 |
| | 3º | 263,0 | -0,8 | 211,4 | 11,9 | 124,4 | -11,3 | 416,4 | 34,6 | 159,1 | 19,0 | 261,7 | 13,1 | 132,9 | -6,0 |
| | 4º | 246,1 | 8,3 | 208,8 | 9,2 | 117,8 | -0,8 | 302,2 | -1,6 | 137,5 | 3,7 | 219,8 | -5,1 | 151,9 | 5,3 |
| 2023* | 1º | 184,7 | -18,2 | 203,3 | -2,9 | 90,8 | -15,8 | 307,3 | -4,1 | 142,6 | 3,7 | 215,5 | -7,5 | 142,5 | -6,4 |
| | 2º | 203,4 | -30,2 | 197,4 | -12,1 | 103,0 | -20,5 | 370,1 | -11,4 | 148,9 | -7,7 | 248,5 | -4,1 | 132,6 | -4,8 |
| | 3º | 205,9 | -21,7 | 188,0 | -11,1 | 109,5 | -12,0 | 359,6 | -13,6 | 137,4 | -13,6 | 261,8 | 0,0 | 136,8 | 3,0 |
| | 4º | 181,0 | -26,4 | 186,4 | -10,8 | 97,1 | -17,6 | 278,7 | -7,8 | 132,8 | -3,4 | 209,9 | -4,5 | 140,3 | -7,6 |
| 2024* | 1º | 201,9 | 9,3 | 186,7 | -8,2 | 108,2 | 19,1 | 232,6 | -24,3 | 134,9 | -5,4 | 172,5 | -20,0 | 138,4 | -2,9 |
| | 2º | 240,0 | 18,0 | 183,5 | -7,0 | 130,8 | 26,9 | 256,7 | -30,6 | 141,5 | -5,0 | 181,4 | -27,0 | 129,7 | -2,2 |
| | 3º | 241,7 | 17,4 | 178,1 | -5,2 | 135,7 | 23,9 | 295,5 | -17,8 | 135,7 | -1,2 | 217,8 | -16,8 | 131,3 | -4,1 |
| | 4º | 238,4 | 31,7 | 181,7 | -2,5 | 131,2 | 35,1 | 298,3 | 7,0 | 127,9 | -3,7 | 233,3 | 11,2 | 142,1 | 1,3 |
| 2025* | 1º | 216,3 | 7,1 | 185,5 | -0,6 | 116,6 | 7,8 | 314,3 | 35,1 | 125,2 | -7,2 | 251,0 | 45,5 | 148,1 | 7,0 |
| | 2º | 243,5 | 1,4 | 181,7 | -1,0 | 134,0 | 2,5 | 344,7 | 34,3 | 131,7 | -6,9 | 261,7 | 44,2 | 137,9 | 6,3 |
| | 3º | 275,2 | 13,9 | 179,6 | 0,8 | 153,3 | 12,9 | 365,8 | 23,8 | 130,9 | -3,5 | 279,5 | 28,3 | 137,2 | 4,5 |

Fuente: INDEC, Dirección Nacional de Estadísticas del Sector Externo y Cuentas Internacionales.

Gráfico 2. Índices de valor, precios y cantidades de las exportaciones, base 2004=100.
Primer trimestre 2004-tercer trimestre 2025

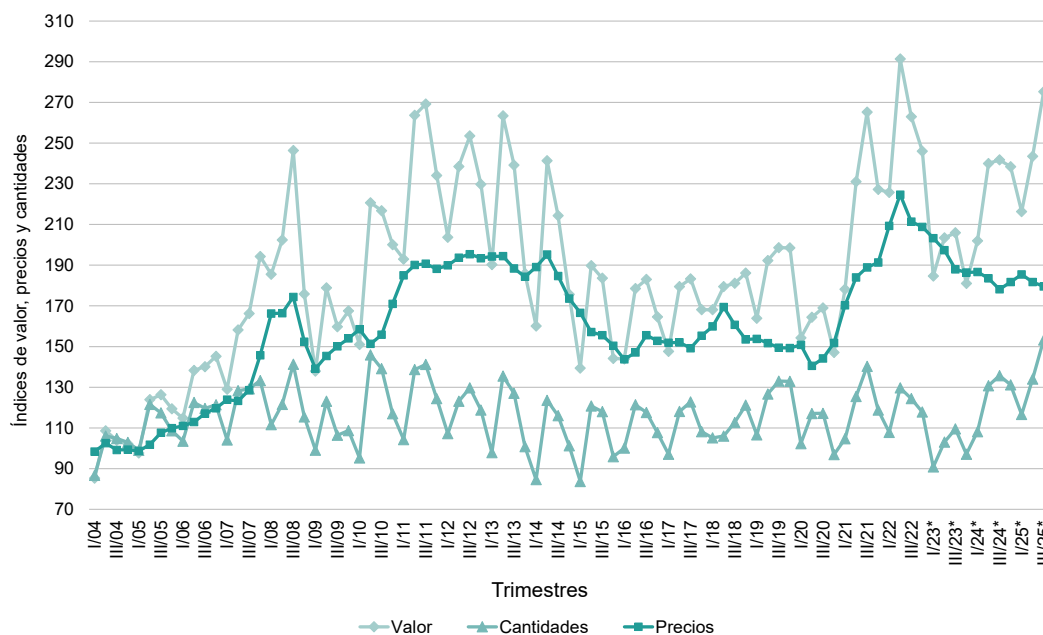

Nota: el cuadro con las series históricas de los índices de valor, precios y cantidades de las exportaciones se encuentra disponible en https://www.indec.gob.ar/ftp/cuadros/economia/sh_indicesexpgr_04.xls

Fuente: INDEC, Dirección Nacional de Estadísticas del Sector Externo y Cuentas Internacionales.

Gráfico 3. Índices de valor, precios y cantidades de las importaciones, base 2004=100.
Primer trimestre 2004-tercer trimestre 2025

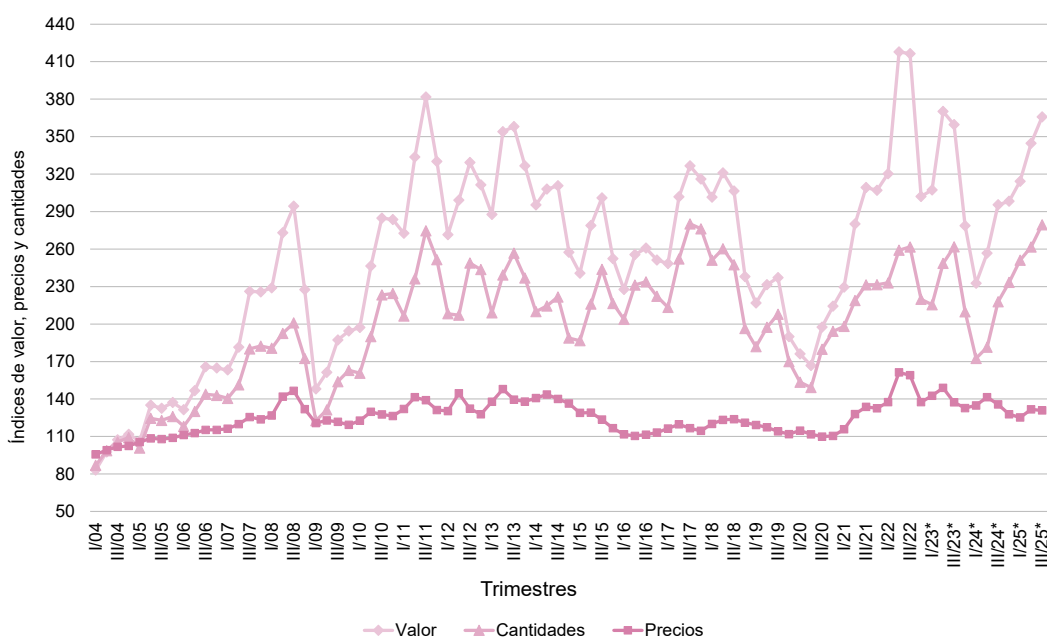

Nota: el cuadro con las series históricas de los índices de valor, precios y cantidades de las importaciones se encuentra disponible en https://www.indec.gob.ar/ftp/cuadros/economia/sh_indicesimpue_04.xls

Fuente: INDEC, Dirección Nacional de Estadísticas del Sector Externo y Cuentas Internacionales.

2. Análisis de los índices de precios y cantidades por grandes rubros y usos económicos. Tercer trimestre de 2025

2.a Exportación

Precios

En el tercer trimestre de 2025, el índice de precios de las exportaciones aumentó 0,8% en comparación con el mismo período del año anterior. Por grandes rubros, se observaron aumentos de 6,6% en los precios de las MOI y de 2,0% en los de PP, en tanto los de CyE descendieron 10,6% y los de MOA, 0,4%.

Dado que el índice de precios se calcula utilizando la fórmula de Paasche con base en 2004=100 –que utiliza los valores corrientes como ponderaciones–, resulta relevante destacar el aumento en la ponderación de los PP por el incremento en las ventas de semillas y frutos oleaginosos, en detrimento de las MOI que tuvieron un marcado descenso en las ventas de material de transporte terrestre.

Los precios de los PP aumentaron 2,0%, impulsados principalmente por el crecimiento de 28,3% en pescados y mariscos sin elaborar, más precisamente por el aumento de 25,1% en mariscos, el rubro minerales metalíferos, escorias y cenizas subió 34,1% impulsados por la suba de 34,2% en mineral de plata y sus concentrados; y frutas frescas creció 13,9% con un incremento de 21,5% en cítricos, 6,6% en peras y 6,7% en manzanas. También se registró un aumento de 1,5% en hortalizas y legumbres sin elaborar, con subas de 1,9% en legumbres.

No obstante, este incremento fue parcialmente compensado por la caída de 12,8% en los precios de las semillas y frutos oleaginosos, y de 2,6% en cereales. A un nivel más desagregado, dentro de las semillas y frutos oleaginosos se observaron disminuciones de 20,5% en los precios del maní y de 4,7% en los del poroto de soja, mientras que el girasol aumentó 14,5%. En el caso de los cereales, se registraron bajas de 1,0% en los precios del maíz; 9,8% en los de trigo; 5,3% en los de cebada; y 25,7% en los de arroz; además hubo un aumento de 1,5% en el sorgo granífero.

Los precios de las MOA descendieron 0,4% debido principalmente a la reducción en los precios de los residuos y desperdicios de las industrias alimentarias, que representaron el 11,0% de las exportaciones y registraron una caída de 20,9%. También se observaron descensos de 0,3% en los precios de los preparados de legumbres y hortalizas; 2,6% en los de bebidas, líquidos alcohólicos y vinagres; 3,3% en los de productos de molinería; y 3,4% en los de pieles y cueros, que tuvieron una menor incidencia en el índice debido a su baja ponderación.

Estas caídas fueron parcialmente compensadas por aumentos en los precios de las grasas y aceites, de 10,9%, las carnes y sus preparados, de 36,3%, y los productos lácteos, de 8,2%.

A un nivel más desagregado, entre las variaciones interanuales negativas se destacó la baja de 21,1% en los precios de la harina y pellets de la extracción de aceite de soja. Por otra parte, entre las variaciones positivas se registraron incrementos de 11,3% en los precios de aceite de soja; 26,9% en los de aceite de girasol; 41,3% en los de carne bovina deshuesada, refrigerada o congelada; 13,0% en los de leches preparadas; 6,8% en los de jugos de frutas y hortalizas; y 1,7% en los de quesos.

Los precios de las MOI aumentaron 6,6%. A nivel de subrubros, ordenados según su ponderación en el índice, se destacaron los incrementos de 2,1% en material de transporte terrestre; 11,5% en productos químicos y conexos; 39,5% en metales preciosos y sus manufacturas; y 2,1% en máquinas, aparatos y material eléctrico. Por otra parte, se registraron descensos en metales comunes y sus manufacturas, de 6,5%, y en materias plásticas y sus manufacturas, de 3,5%.

Hubo una suba en los precios de los diez principales productos que integran las MOI: 2,2% en vehículos automóviles terrestres; 30,2% en productos farmacéuticos; 2,3% en productos químicos orgánicos; 14,7% en productos diversos de la industria química; 14,0% en biodiésel y sus mezclas; 7,8% en aceites esenciales y resinoides; y 2,4% en partes y piezas de vehículos y tractores. En contraste, hubo una caída de 11,4% en los precios de los productos químicos inorgánicos; 19,5% en los de tubos y caños de fundición, hierro o acero; y 10,4% en aceros especiales.

Los precios de CyE descendieron 10,6%, como resultado de las caídas de 12,3% en petróleo crudo; 11,4% en carburantes; 11,3% en gas de petróleo y otros hidrocarburos gaseosos; y 2,4% en grasas y aceites lubricantes.

Cantidades

En el tercer trimestre de 2025, el índice de cantidades de las exportaciones aumentó 12,9% en comparación con el mismo período del año anterior. Por grandes rubros, se registraron incrementos de 32,3% en los volúmenes exportados de PP, 31,5% en CyE y 11,8% en MOA; mientras que las MOI mostraron una disminución de 6,4%.

En el caso de los PP, el aumento de las cantidades se explicó principalmente por los mayores embarques de semillas y frutos oleaginosos, que tuvieron una ponderación del 10,0% en el índice y registraron un incremento interanual de 215,5%. También aumentaron las cantidades vendidas de cereales, 3,7%; minerales metalíferos, escorias y cenizas, 10,6%; y hortalizas y legumbres sin elaborar, 35,4%. En cambio, se observaron bajas de 35,9% en las cantidades vendidas de pescados y mariscos sin elaborar y de 1,5% en las de frutas frescas. A un nivel más desagregado, dentro de las semillas y frutos oleaginosos los principales aumentos correspondieron a la soja, con un incremento de 335,0%, seguida por el girasol, con 14,1%, y el maní, con 0,3%. En el grupo de los cereales, se destacaron las subas de 206,3% en trigo, 65,2% en sorgo granífero; 7,4% en arroz; y 1,3% en otros cereales. En los minerales metalíferos, fue relevante el aumento de 12,3% en mineral de plata y sus concentrados. El incremento en legumbres y hortalizas se explicó por las mayores ventas de legumbres, con 41,4%. Por el lado de la pesca, se registró una disminución de 39,0% en las cantidades vendidas de mariscos. En cuanto a las frutas frescas, la baja se explicó principalmente por el descenso en las peras, de 12,6%, ya que aumentaron las ventas de cítricos, 3,8%; y manzanas, 30,9%.

En las MOA, se destacaron, por su peso en el índice, los aumentos en las cantidades exportadas de grasas y aceites y de residuos y desperdicios de las industrias alimentarias, con incrementos de 20,9% y 12,5%, respectivamente. En el primer caso, se observaron mayores despachos de aceite de soja, con 13,8%; aceite de maní, con 43,9%; aceite de oliva, con 1,3%; y aceite de girasol, con 53,6%. En el segundo, cobró particular relevancia la harina y pellets de la extracción de aceite de soja, que aumentó 10,5%. También incidieron positivamente con 4,9% las carnes y sus preparados; con 27,4% los productos lácteos; y con 5,7% los preparados de legumbres y hortalizas. Además, hubo variaciones interanuales negativas de 10,4% en bebidas, líquidos alcohólicos y vinagres; de 12,8% en productos de molinería; y de 11,2% en pieles y cueros. A un nivel más desagregado, dentro del grupo de las carnes, se destacaron los mayores embarques de carne bovina, refrigerada o congelada, y de carne de ave, con aumentos de 3,7% y 27,0%, respectivamente. En los productos lácteos, sobresalieron las subas en leches preparadas, de 43,7%; manteca, de 40,0%; y quesos, de 1,9%. En el grupo de preparados de legumbres y hortalizas, se registraron mayores ventas de jugos de frutas y hortalizas, con 6,0%; duraznos conservados, con 198,7%; y puré y pasta de frutas, con 19,9%. En cuanto a las bebidas, los despachos de vino de uva descendieron 13,6%.

Las cantidades exportadas de MOI disminuyeron 6,4% debido a los decensos de 16,4% en despachos de material de transporte terrestre, 21,0% en piedras, metales preciosos y sus manufacturas, monedas y 9,4% en materias plásticas y sus manufacturas. Sin embargo, se registraron aumentos de 2,7% en las cantidades exportadas de productos químicos y conexos; 18,3% en las de metales comunes y sus manufacturas; y 9,8% en las de máquinas y aparatos, material eléctrico. Dentro del material de transporte terrestre se destacó la baja en las exportaciones de vehículos automóviles terrestres, de 17,8%, mientras que las ventas de partes y piezas para vehículos y tractores registraron un leve aumento de 0,1%. En cuanto a los metales comunes, se observaron incrementos de 20,0% en las exportaciones de aluminio; 5,9% en las de tubos y caños de fundición, hierro o acero y 163,2% en las de aceros especiales. En el rubro de productos químicos, se verificaron aumentos en productos químicos inorgánicos, de 54,9%; productos químicos orgánicos, de 35,8%; y extractos curtientes y tintóreos, pinturas y tintas, de 97,0%. Por otra parte, hubo marcados descensos: 11,3% en productos farmacéuticos; 1,1% en biodiésel y sus mezclas; 13,8% en aceites esenciales y resinoides; y 30,1% en abonos y fertilizantes distintos de los primarios.

En el caso de CyE, el aumento en las cantidades exportadas se explicó por mayores embarques de petróleo crudo, con 30,1%; carburantes, con 31,0%; y gas de petróleo y otros hidrocarburos gaseosos, con 37,6%. En contraste, se registró una caída en las exportaciones de grasas y aceites lubricantes, de 2,6%.

Valores

Como resultado de las variaciones en precios y cantidades, los valores exportados de los grandes rubros registraron incrementos interanuales de 35,0% en los PP, 17,6% en CyE y 11,3% en MOA; y las MOI descendieron 0,1%.

Cuadro 3. Variaciones porcentuales y ponderaciones de los índices de valor, precios y cantidades de las exportaciones, base 2004=100, según grandes rubros y principales subrubros. Tercer trimestre de 2025 respecto al tercer trimestre de 2024

| Grandes rubros y subrubros | Ponderaciones ⁽¹⁾ | | Variaciones porcentuales | | |
|--|------------------------------|---------------------------|--------------------------|--------------|-------------|
| | Año 2025* 3º trimestre | Año 2024* 3º trimestre | Valor | Precios | Cantidades |
| Nivel general | 100,0 | 100,0 | 13,9 | 0,8 | 12,9 |
| Productos primarios (PP) | 25,9 | 21,9 | 35,0 | 2,0 | 32,3 |
| Pescados y mariscos sin elaborar | 1,9 | 2,6 | -17,8 | 28,3 | -35,9 |
| Hortalizas y legumbres sin elaborar | 0,7 | 0,6 | 37,4 | 1,5 | 35,4 |
| Frutas frescas | 0,7 | 0,7 | 12,2 | 13,9 | -1,5 |
| Cereales | 10,5 | 11,8 | 1,0 | -2,6 | 3,7 |
| Semillas y frutos oleaginosos | 10,0 | 4,1 | 175,2 | -12,8 | 215,5 |
| Minerales metalíferos, escorias y cenizas | 0,9 | 0,7 | 48,3 | 34,1 | 10,6 |
| Manufacturas de origen agropecuario (MOA) | 36,7 | 37,6 | 11,3 | -0,4 | 11,8 |
| Carnes y sus preparados | 5,6 | 4,4 | 42,9 | 36,3 | 4,9 |
| Productos lácteos | 1,7 | 1,4 | 37,9 | 8,2 | 27,4 |
| Productos de molinería | 0,8 | 1,1 | -15,7 | -3,3 | -12,8 |
| Grasas y aceites | 12,1 | 10,3 | 34,0 | 10,9 | 20,9 |
| Preparados de legumbres y hortalizas | 1,4 | 1,5 | 5,4 | -0,3 | 5,7 |
| Bebidas, líquidos alcohólicos y vinagres | 1,0 | 1,3 | -12,8 | -2,6 | -10,4 |
| Residuos y desperdicios de las industrias alimentarias | 11,0 | 14,1 | -11,1 | -20,9 | 12,5 |
| Pieles y cueros | 0,4 | 0,5 | -14,2 | -3,4 | -11,2 |
| Manufacturas de origen industrial (MOI) | 25,7 | 29,2 | -0,1 | 6,6 | -6,4 |
| Productos químicos y conexos | 5,9 | 5,9 | 14,5 | 11,5 | 2,7 |
| Materias plásticas y sus manufacturas | 1,0 | 1,4 | -12,6 | -3,5 | -9,4 |
| Piedras, metales preciosos y sus manufacturas; monedas | 4,2 | 4,3 | 10,3 | 39,5 | -21,0 |
| Metales comunes y sus manufacturas | 2,8 | 2,8 | 10,7 | -6,5 | 18,3 |
| Máquinas y aparatos; material eléctrico | 1,8 | 1,8 | 12,1 | 2,1 | 9,8 |
| Material de transporte terrestre | 8,7 | 11,5 | -14,6 | 2,1 | -16,4 |
| Combustibles y energía (CyE) | 11,7 | 11,3 | 17,6 | -10,6 | 31,5 |

⁽¹⁾ Debido a que se presenta una selección de subrubros, la suma de las ponderaciones puede no coincidir con el total del rubro.
Fuente: INDEC, Dirección Nacional de Estadísticas del Sector Externo y Cuentas Internacionales.

Gráfico 4. Variaciones porcentuales de los índices de valor, precios y cantidades de las exportaciones, base 2004=100, según grandes rubros. Tercer trimestre de 2025 respecto al tercero trimestre de 2024

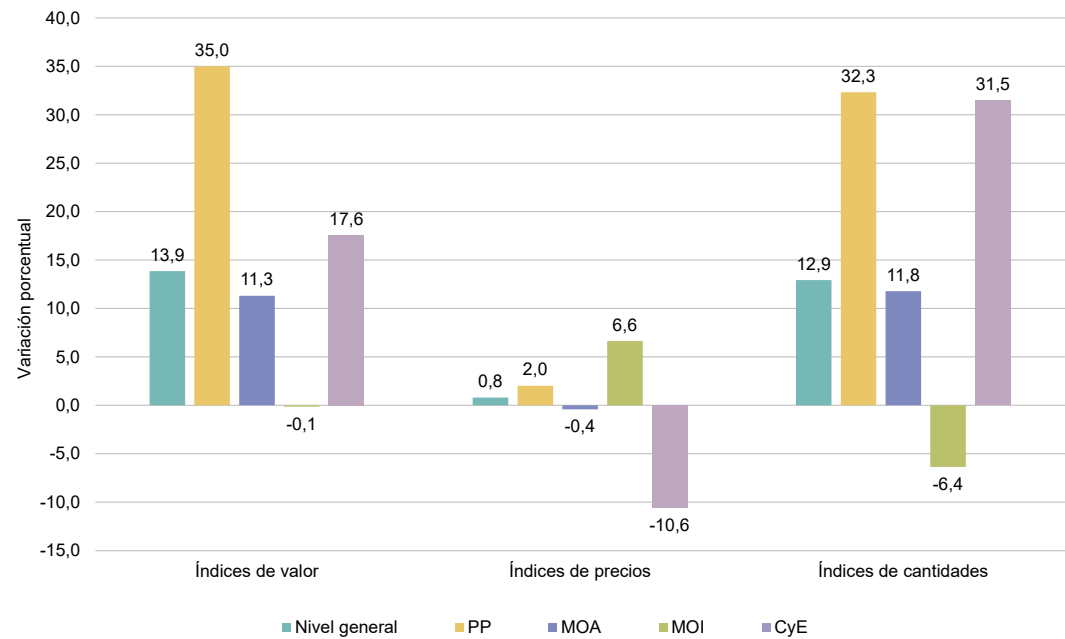

Fuente: INDEC, Dirección Nacional de Estadísticas del Sector Externo y Cuentas Internacionales.

2.b

Importación

Precios

El índice de precios de las importaciones del tercer trimestre de 2025 disminuyó 3,5% en comparación con el mismo período del año anterior. Por uso económico, se registraron caídas de 18,2% en los precios de CyL; 3,5% en los de VA; 2,6% en los de BI; 1,3% en los de BC; y 0,6% en los de PyA. Por otra parte, los precios de los BK aumentaron 6,5%.

BI fue el uso económico de mayor ponderación en el índice, ya que en el trimestre bajo análisis registró 30,7 puntos porcentuales (p.p.) lo que representó una disminución de 6,2 p.p. respecto al tercer trimestre de 2024. Incrementaron su ponderación los BK, VA y BC.

La variación de precios de los subrubros que integran los bienes intermedios, ordenada según el signo de la variación y su ponderación en el índice, fue la siguiente: registraron aumentos de 7,5% los productos químicos y de 5,5% los productos vegetales y alimenticios; mientras que se observaron descensos de 9,8% en metales comunes y sus manufacturas, 14,4% en plástico y caucho, 8,1% en pasta de madera y papel, 4,3% en textiles y 24,2% en productos minerales.

Cantidades

Las cantidades importadas aumentaron 28,3% respecto al tercer trimestre de 2024. Todos los usos económicos registraron aumentos: 117,9% en VA; 54,0% en BC; 47,1% en BK; 10,2% en PyA; 5,8% en BI; y 0,5% en CyL.

La variación de las cantidades de los subrubros que integran los bienes intermedios, ordenada según el signo de la variación y su ponderación en el índice, fue la siguiente: registraron aumentos de 2,4 % productos químicos, 22,8% metales comunes y sus manufacturas; 21,2% plástico y caucho, 37,3% pasta de madera y papel y 31,4% textiles; y hubo disminuciones de 24,5% en productos vegetales y alimenticios y 0,4% en productos minerales.

Valores

Por influjo de los precios y las cantidades, aumentaron 110,3% los valores importados de VA, 56,8% los de BK, 52,1% los de BC, 9,6% los de PyA y 3,1% los de BI; y descendieron 17,8% los de CyL.

Cuadro 4. Variaciones porcentuales y ponderaciones de los índices de valor, precios y cantidades de las importaciones, base 2004=100, según usos económicos. Tercer trimestre de 2025 respecto al tercer trimestre de 2024

| Usos económicos | Ponderaciones ⁽¹⁾ | | Variaciones porcentuales | | |
|--|------------------------------|---------------------------|--------------------------|---------|------------|
| | Año 2025* 3º trimestre | Año 2024* 3º trimestre | Valor | Precios | Cantidades |
| Nivel general | 100,0 | 100,0 | 23,8 | -3,5 | 28,3 |
| Bienes de capital (BK) | 20,0 | 15,8 | 56,8 | 6,5 | 47,1 |
| Bienes intermedios (BI) | 30,7 | 36,9 | 3,1 | -2,6 | 5,8 |
| Productos vegetales y alimenticios | 4,5 | 7,0 | -20,4 | 5,5 | -24,5 |
| Productos químicos | 12,9 | 14,5 | 10,1 | 7,5 | 2,4 |
| Plástico y caucho | 3,7 | 4,5 | 3,7 | -14,4 | 21,2 |
| Pasta de madera y papel | 1,3 | 1,2 | 26,2 | -8,1 | 37,3 |
| Textiles | 1,1 | 1,1 | 25,7 | -4,3 | 31,4 |
| Productos minerales | 0,8 | 1,3 | -24,5 | -24,2 | -0,4 |
| Metales comunes y sus manufacturas | 4,2 | 4,7 | 10,7 | -9,8 | 22,8 |
| Combustibles y lubricantes (CyL) | 5,7 | 8,5 | -17,8 | -18,2 | 0,5 |
| Piezas y accesorios para bienes de capital (PyA) | 18,7 | 21,2 | 9,6 | -0,6 | 10,2 |
| Bienes de consumo (BC) | 15,1 | 12,3 | 52,1 | -1,3 | 54,0 |
| Vehículos automotores de pasajeros (VA) | 8,2 | 4,8 | 110,3 | -3,5 | 117,9 |

⁽¹⁾ Debido a que se presenta una selección de subrubros, la suma de las ponderaciones puede no coincidir con el total del rubro.

Fuente: INDEC, Dirección Nacional de Estadísticas del Sector Externo y Cuentas Internacionales.

Gráfico 5. Variaciones porcentuales de los índices de valor, precios y cantidades de las importaciones, base 2004=100, según usos económicos. Tercer trimestre de 2025 respecto al tercer trimestre de 2024

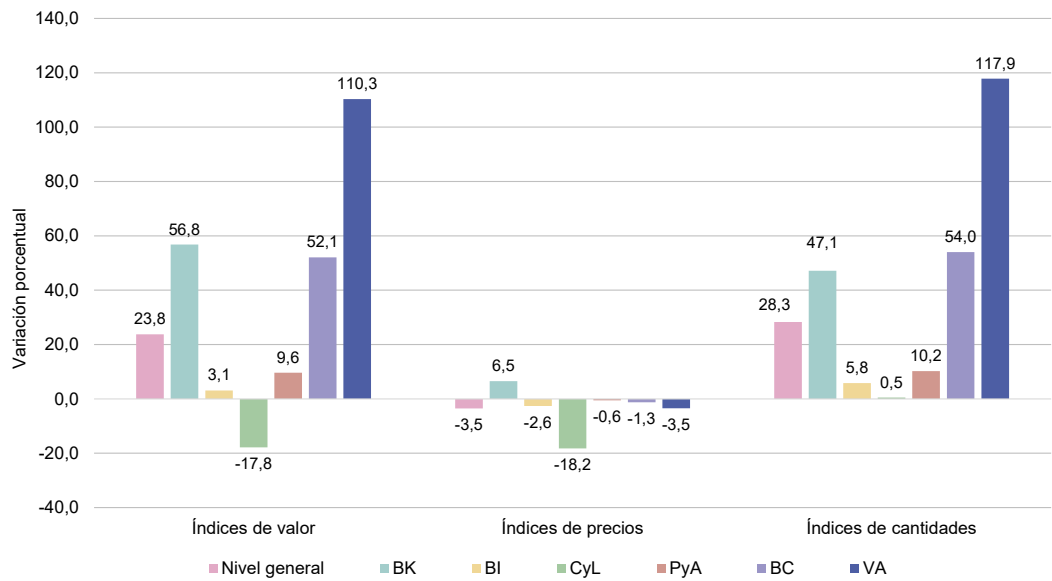

Fuente: INDEC, Dirección Nacional de Estadísticas del Sector Externo y Cuentas Internacionales.

Acumulado al tercer trimestre de 2025

Exportaciones

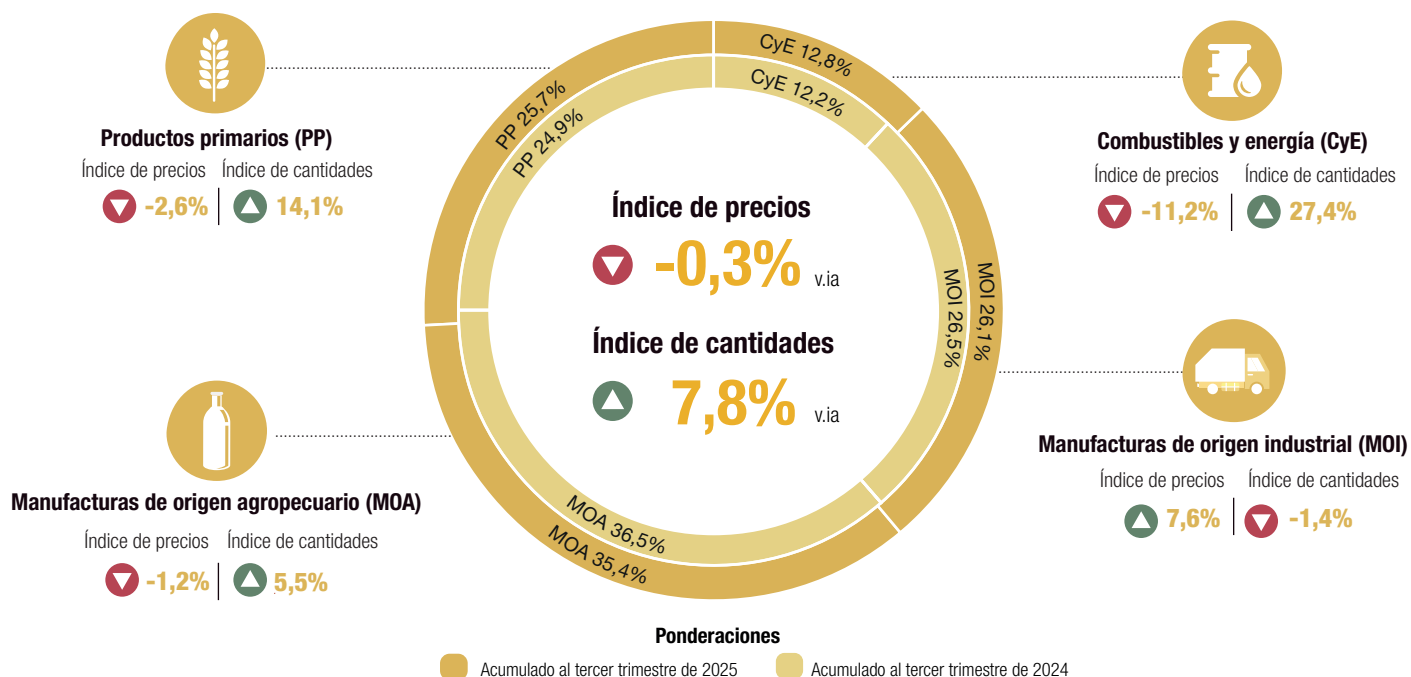

Importaciones

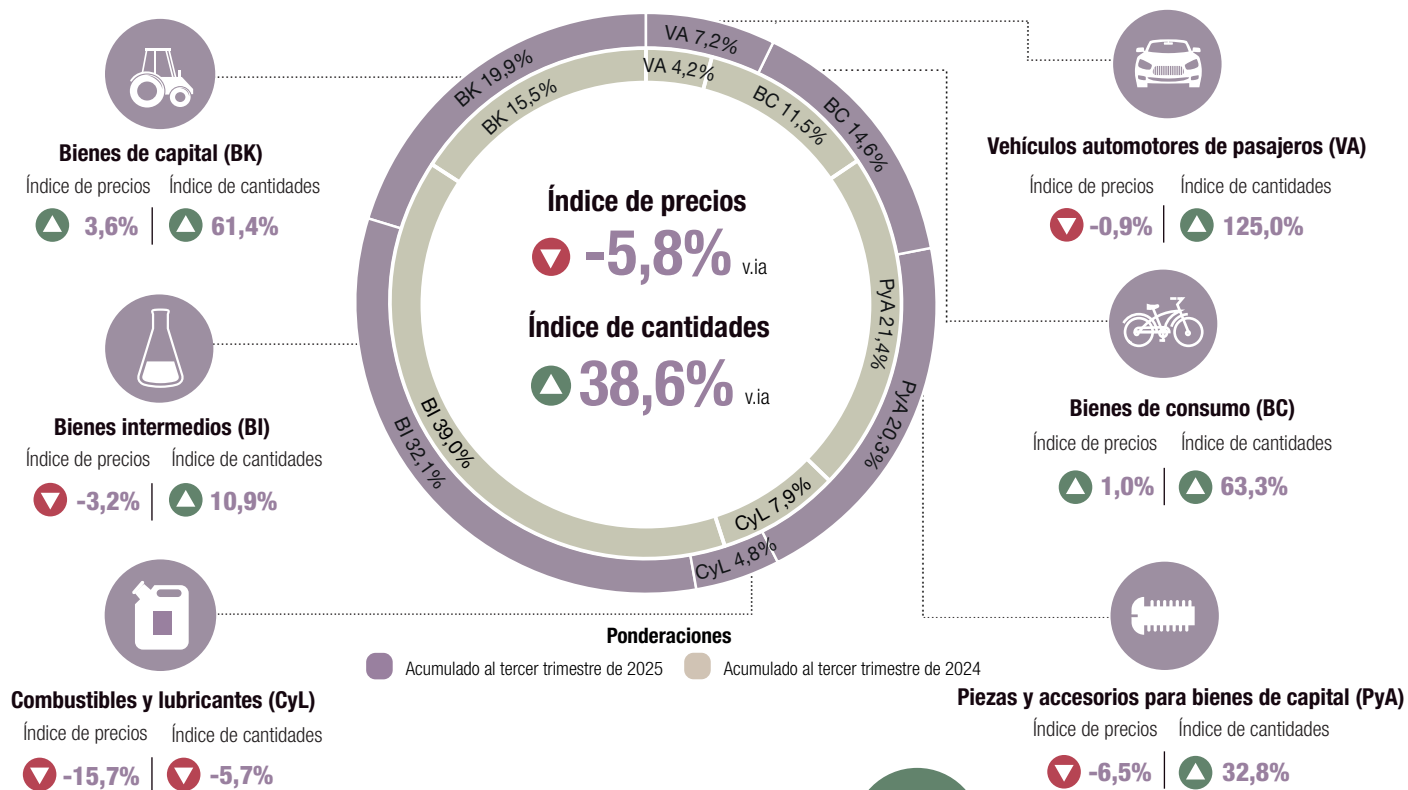

Índice de los términos del intercambio ▲ 5,8%

▲ ▼ Variación porcentual respecto a igual período del año anterior

Fuente: INDEC, Dirección Nacional de Estadísticas del Sector Externo y Cuentas Internacionales.

3.

Análisis de los índices de precios y cantidades por grandes rubros y usos económicos. Acumulado al tercer trimestre de 2025

En el acumulado al tercer trimestre de 2025, el índice de precios de exportación descendió 0,3%, mientras que el índice de cantidades aumentó 7,8% en comparación con el mismo período del año anterior. Como resultado, las exportaciones totalizaron USD 63.533 millones, y representaron un aumento interanual de 7,5%.

En cuanto a las importaciones, el índice de precios fue 5,8% inferior al del mismo período del año anterior, mientras que el índice de cantidades aumentó 38,6%. El valor importado alcanzó los USD 57.503 millones, lo que implicó un incremento interanual de 30,6%.

Por su parte, el índice de los términos de intercambio registró una variación positiva de 5,8% (ver cuadro 5).

Cuadro 5. Índices de valor, precios, cantidades y términos del intercambio, base 2004=100. Variación porcentual. Acumulado al tercer trimestre de 2025 respecto al acumulado al tercer trimestre de 2024

| | Acumulado al tercer trimestre | | Variación respecto al acumulado al tercer trimestre de 2024* |
|--|-------------------------------|-------|--|
| | 2025* | 2024* | |
| Índices | | | |
| Índices de precios | | | |
| Exportación | 182,0 | 182,5 | -0,3 |
| Importación | 129,4 | 137,3 | -5,8 |
| Índices de términos del intercambio | 140,7 | 132,9 | 5,8 |
| Índices de cantidades | | | |
| Exportación | 134,6 | 124,9 | 7,8 |
| Importación | 264,1 | 190,6 | 38,6 |
| Índices de valor | | | |
| Exportación | 245,0 | 227,9 | 7,5 |
| Importación | 341,6 | 261,6 | 30,6 |

Gráfico 6. Índices de valor, precios, cantidades y términos del intercambio, base 2004=100. Variación porcentual. Acumulado al tercer trimestre de 2025 respecto al acumulado al tercer trimestre de 2024

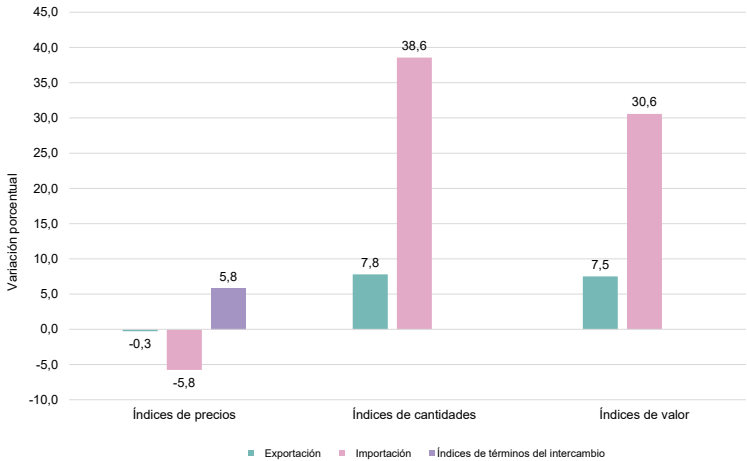

Fuente: INDEC, Dirección Nacional de Estadísticas del Sector Externo y Cuentas Internacionales.

Gráfico 7. Exportación, índices de precios y de cantidades. Acumulado al tercer trimestre de 2004-acumulado al tercer trimestre de 2025



Gráfico 8. Importación, índices de precios y de cantidades. Acumulado al tercer trimestre de 2004-acumulado al tercer trimestre de 2025



Fuente: INDEC, Dirección Nacional de Estadísticas del Sector Externo y Cuentas Internacionales.

3.a

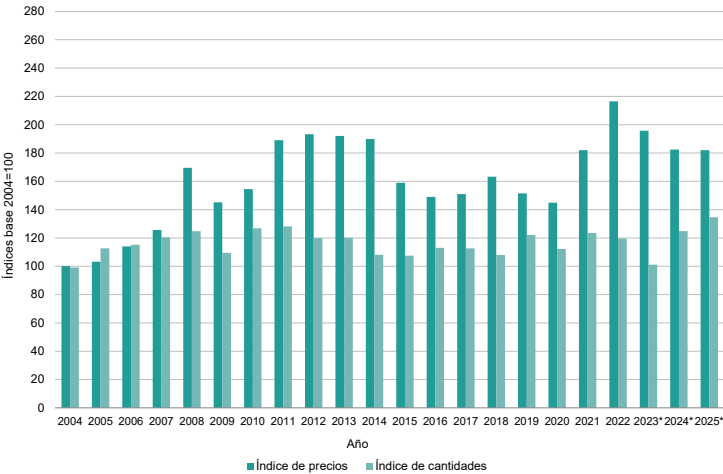
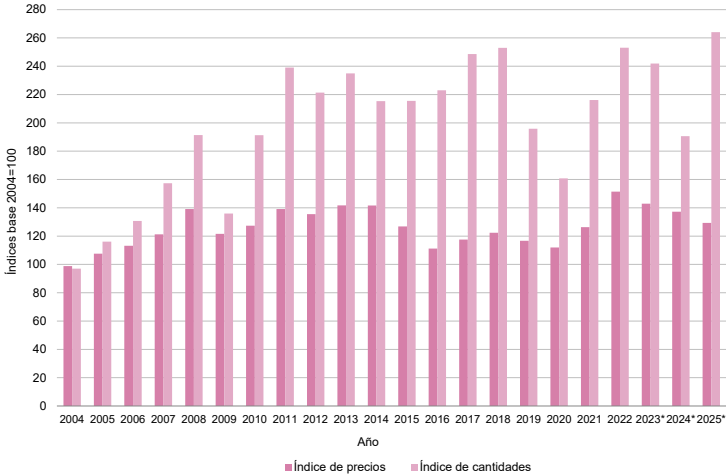
Exportación

Precios

En el acumulado al tercer trimestre de 2025, el nivel general del índice de precios de las exportaciones bajó 0,3% en términos interanuales. Por grandes rubros, descendieron: 11,2% los precios de CyE; 2,6% los de PP; y 1,2% los de MOA. Los precios de MOI aumentaron 7,6% (ver cuadro 6).

En este período, las MOA tuvieron una participación del 35,4% de las exportaciones, lo que representó una pérdida de ponderación en el índice de 1,1 p.p. en favor de los PP y CyE. Las menores ventas de residuos y desperdicios de las industrias alimentarias explicaron en gran medida la reducción de la ponderación en las MOA.

La variación interanual de precios de los principales subrubros de las exportaciones, ordenados según su ponderación y el signo de la variación interanual, fue la siguiente: registraron descensos los cereales, 6,7%; los residuos y desperdicios de la industria alimentaria, 21,8%; las semillas y frutos oleaginosos, 11,6%; y los metales comunes y sus manufacturas, 1,4%. En cambio, tuvieron aumentos grasas y aceites, 14,7%; material de transporte terrestre, 2,1%; productos químicos y conexos, 7,6%; carnes y sus preparados, 29,8%; y piedras, metales preciosos y sus manufacturas, monedas, 37,9%.

Cantidades

El índice de las cantidades exportadas aumentó 7,8% respecto al año anterior. Se registraron aumentos de 27,4% en CyE; 14,1% en PP; y 5,5% en MOA; por su parte, las MOI mostraron un descenso de 1,4%.

La variación interanual de las cantidades de los principales subrubros de las exportaciones, ordenados según su ponderación y el signo de la variación interanual, fue la siguiente: registraron aumentos de 10,0% los cereales; 6,2% los residuos y desperdicios de las industrias alimentarias; 11,2% las grasas y aceites; 63,8% las semillas y frutos oleaginosos; y 2,0% los productos químicos y conexos. Y se observaron descensos de 4,1% en material de transporte terrestre; 5,8% en carnes y sus preparados; 3,6% en piedras, metales preciosos y sus manufacturas, monedas; 4,5% en metales comunes y sus manufacturas; y 17,0% en pescados y mariscos sin elaborar.

Cuadro 6.

Variaciones porcentuales y ponderaciones de los índices de valor, precios y cantidades de las exportaciones, base 2004=100, según grandes rubros y principales subrubros.
Acumulado al tercer trimestre de 2025 respecto al acumulado al tercer trimestre de 2024

| Grandes rubros y subrubros | Ponderaciones ⁽¹⁾ | | Variaciones porcentuales | | |
|--|--|--|--------------------------|--------------|-------------|
| | Año 2025* acumulado al 3° trimestre | Año 2024* acumulado al 3° trimestre | Valor | Precios | Cantidades |
| Nivel general | 100,0 | 100,0 | 7,5 | -0,3 | 7,8 |
| Productos primarios (PP) | 25,7 | 24,9 | 11,1 | -2,6 | 14,1 |
| Pescados y mariscos sin elaborar | 2,2 | 2,3 | 0,0 | 20,5 | -17,0 |
| Hortalizas y legumbres sin elaborar | 0,7 | 0,8 | 0,9 | 4,7 | -3,6 |
| Frutas frescas | 0,9 | 0,8 | 17,1 | 9,0 | 7,5 |
| Cereales | 14,0 | 14,7 | 2,6 | -6,7 | 10,0 |
| Semillas y frutos oleaginosos | 6,2 | 4,6 | 44,8 | -11,6 | 63,8 |
| Minerales metalíferos, escorias y cenizas | 0,8 | 0,6 | 36,2 | 29,2 | 5,4 |
| Manufacturas de origen agropecuario (MOA) | 35,4 | 36,5 | 4,2 | -1,2 | 5,5 |
| Carnes y sus preparados | 5,0 | 4,4 | 22,3 | 29,8 | -5,8 |
| Productos lácteos | 1,6 | 1,5 | 17,0 | 10,7 | 5,7 |
| Productos de molinería | 0,9 | 1,1 | -13,6 | -8,1 | -6,0 |
| Grasas y aceites | 11,3 | 9,5 | 27,6 | 14,7 | 11,2 |
| Preparados de legumbres y hortalizas | 1,3 | 1,3 | 6,6 | 0,0 | 6,6 |
| Bebidas, líquidos alcohólicos y vinagres | 1,0 | 1,1 | -2,5 | -2,1 | -0,4 |
| Residuos y desperdicios de la industria alimentaria | 11,3 | 14,6 | -17,0 | -21,8 | 6,2 |
| Pieles y cueros | 0,4 | 0,5 | -6,3 | 1,3 | -7,5 |
| Manufacturas de origen industrial (MOI) | 26,1 | 26,5 | 6,1 | 7,6 | -1,4 |
| Productos químicos y conexos | 5,5 | 5,4 | 9,8 | 7,6 | 2,0 |
| Materias plásticas y sus manufacturas | 1,1 | 1,2 | 1,7 | 4,3 | -2,5 |
| Piedras, metales preciosos y sus manufacturas, monedas | 4,7 | 3,8 | 33,0 | 37,9 | -3,6 |
| Metales comunes y sus manufacturas | 2,5 | 2,9 | -5,8 | -1,4 | -4,5 |
| Máquinas y aparatos, material eléctrico | 1,8 | 1,8 | 8,6 | 1,7 | 6,8 |
| Material de transporte terrestre | 9,1 | 10,0 | -2,0 | 2,1 | -4,1 |
| Combustibles y energía (CyE) | 12,8 | 12,2 | 13,1 | -11,2 | 27,4 |

⁽¹⁾ Debido a que se presenta una selección de subrubros, la suma de las ponderaciones puede no coincidir con el total del rubro.

Fuente: INDEC, Dirección Nacional de Estadísticas del Sector Externo y Cuentas Internacionales.

Gráfico 9. Variaciones porcentuales de los índices de valor, precios y cantidades de las exportaciones, base 2004=100, según grandes rubros. Acumulado al tercer trimestre de 2025 respecto al acumulado al tercer trimestre de 2024

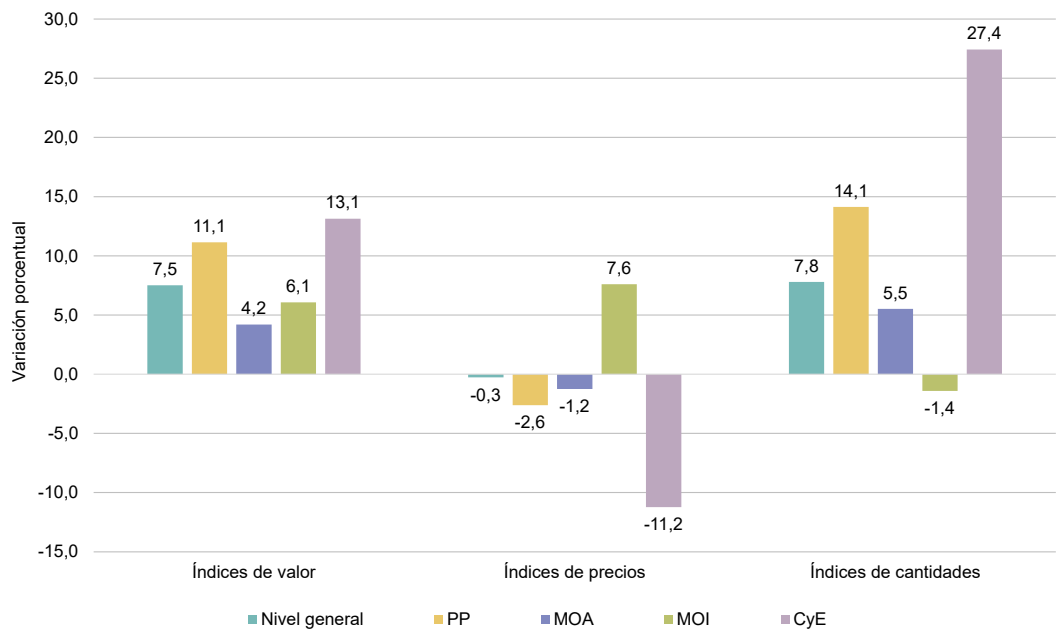

Fuente: INDEC, Dirección Nacional de Estadísticas del Sector Externo y Cuentas Internacionales.

3.b Importación

Precios

En el acumulado al tercer trimestre del año, los precios de las importaciones descendieron 5,8% en comparación con el mismo período del año anterior. Por uso económico, se registraron caídas en de 15,7% en CyL; 6,5% en PyA; 3,2% en BI; y 0,9% en VA; por otra parte, hubo aumentos de 3,6% en BK y de 1,0% en BC (ver cuadro 7).

La variación porcentual interanual de los precios de los BI ordenadas de mayor a menor ponderación y según la dirección de la variación fue la siguiente: hubo aumentos de 5,4% en productos químicos; 4,8% en producto vegetales y alimenticios; y 7,0% en textiles. Y hubo un descenso de 8,5% en metales comunes y sus manufacturas; 11,2% en plástico y caucho; 6,1% en pasta de madera y papel; y 22,5% en productos minerales.

Cantidades

El índice de las cantidades importadas se incrementó 38,6% respecto a igual acumulado de 2024. Se registraron aumentos de 125,0% en VA; 63,3% en BC; 61,4% en BK; 32,8% en PyA; y 10,9% en BI. CyL descendió 5,7%.

La variación porcentual interanual de las cantidades de los BI ordenadas de mayor a menor ponderación y según la dirección de la variación fue la siguiente: se registraron aumentos de 1,0% en productos químicos; 25,4% en metales comunes y sus manufacturas; 32,5% en plástico y caucho; 24,3% en pasta de madera y papel; y 31,0% en textiles. Por otra parte, hubo descensos de 9,0% en productos vegetales y alimenticios; y de 7,8% en productos minerales.

Cuadro 7. Variaciones porcentuales y ponderaciones de los índices de valor, precios y cantidades de las importaciones, base 2004=100, según usos económicos. Acumulado al tercer trimestre de 2025 respecto al acumulado al tercer trimestre de 2025

| Usos económicos | Ponderaciones ⁽¹⁾ | | Variaciones porcentuales | | |
|--|------------------------------|------------------------------|--------------------------|---------|------------|
| | Año 2025* al 3° trimestre | Año 2024* al 3° trimestre | Valor | Precios | Cantidades |
| Nivel general | 100,0 | 100,0 | 30,6 | -5,8 | 38,6 |
| Bienes de capital (BK) | 19,9 | 15,5 | 67,3 | 3,6 | 61,4 |
| Bienes intermedios (BI) | 32,1 | 39,0 | 7,4 | -3,2 | 10,9 |
| Productos vegetales y alimenticios | 5,5 | 7,5 | -4,7 | 4,8 | -9,0 |
| Productos químicos | 12,3 | 15,0 | 6,4 | 5,4 | 1,0 |
| Plástico y caucho | 4,2 | 4,7 | 17,6 | -11,2 | 32,5 |
| Pasta de madera y papel | 1,2 | 1,4 | 16,6 | -6,1 | 24,3 |
| Textiles | 1,2 | 1,1 | 40,3 | 7,0 | 31,0 |
| Productos minerales | 0,9 | 1,7 | -28,6 | -22,5 | -7,8 |
| Metales comunes y sus manufacturas | 4,5 | 5,1 | 14,8 | -8,5 | 25,4 |
| Combustibles y lubricantes (CyL) | 4,8 | 7,9 | -20,5 | -15,7 | -5,7 |
| Piezas y accesorios para bienes de capital (PyA) | 20,3 | 21,4 | 24,2 | -6,5 | 32,8 |
| Bienes de consumo (BC) | 14,6 | 11,5 | 64,9 | 1,0 | 63,3 |
| Vehículos automotores de pasajeros (VA) | 7,2 | 4,2 | 122,9 | -0,9 | 125,0 |

(1) Debido a que se presenta una selección de subrubros, la suma de las ponderaciones puede no coincidir con el total del rubro.

Fuente: INDEC, Dirección Nacional de Estadísticas del Sector Externo y Cuentas Internacionales.

Gráfico 10. Variaciones porcentuales de los índices de valor, precios y cantidades de las importaciones, base 2004=100, según grandes rubros. Acumulado al tercer trimestre de 2025 respecto al acumulado al tercer trimestre de 2024

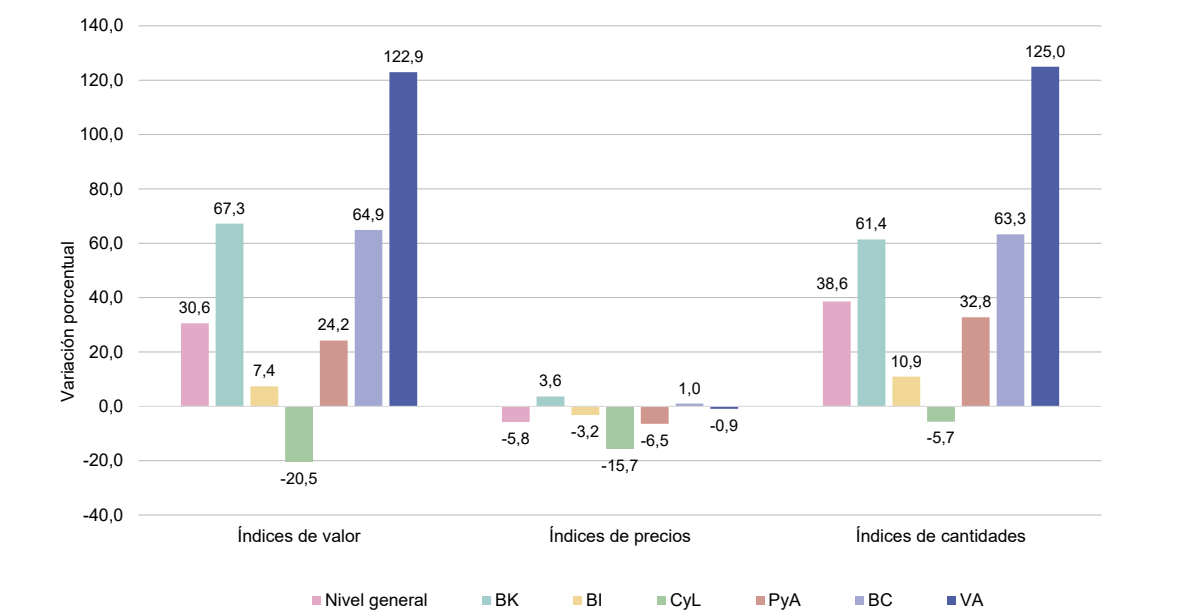

Fuente: INDEC, Dirección Nacional de Estadísticas del Sector Externo y Cuentas Internacionales.

4.

Cuadro 8.

Millones de USD

Fuente: INDEC, Dirección Nacional de Estadísticas del Sector Externo y Cuentas Internacionales.

En el tercer trimestre de 2025, el índice de los términos del intercambio, que mide la evolución del poder de compra de una unidad física de exportación en términos de importaciones, registró un aumento de 4,5% respecto a igual período del año anterior, debido a que los precios de las exportaciones aumentaron 0,8%, y los de las importaciones descendieron 3,5%.

El saldo de la balanza comercial del tercer trimestre de 2025 fue superavitario en USD 3.268 millones.

El efecto de los términos del intercambio es un cálculo hipotético que cuantifica las ganancias o las pérdidas en el intercambio comercial si los precios de las exportaciones y de las importaciones de un período elegido como referente prevalecen en un período determinado. Con base en este cálculo, si en el tercer trimestre de 2025 hubieran prevalecido los precios del mismo período del año anterior, el saldo comercial habría tenido un superávit de USD 2.326 millones. Bajo este supuesto, y ante el incremento de 4,5% de los términos del intercambio, el país registró una ganancia en los términos del intercambio de USD 1.061 millones. Esto significa que, en términos reales, el país recibió más bienes por cada unidad exportada debido a una caída relativa menor en los precios de las exportaciones frente a los de las importaciones.

La fórmula utilizada para el cálculo de la ganancia o pérdida del intercambio¹ es la siguiente²:

$$\left[\frac{X_t - M_t}{IP_{Mt}} - \left(\frac{X_t}{IP_{Xt}} - \frac{M_t}{IP_{Mt}} \right) \right] * 100 = \left[\frac{23.792 - 20.524}{96,5} - \left(\frac{23.792}{100,8} - \frac{20.524}{96,5} \right) \right] * 100 =$$

$$= \quad \quad \quad 3.387 \quad \quad - \quad \quad \quad 2.326 \quad \quad \quad \cong 1.061$$

X: exportaciones en millones de dólares FOB para el trimestre de cálculo t .

M.: importaciones en millones de dólares CIF para el trimestre de cálculo t .

$IP_{v,t} : (IP_{v,t}/IP_{v,t-4}) * 100$: índice de precios de exportación con base en igual trimestre del año anterior $t-4$.

$IP_{M,t}^t : (IP_{M,t}^t / IP_{M,t-4}^t) * 100$: índice de precios de importación con base en igual trimestre del año anterior $t-4$.

Si asumimos que el grueso de la ganancia de los términos del intercambio se destina principalmente a la adquisición de importaciones, independientemente del saldo de la balanza comercial, resulta pertinente analizar los flujos comerciales a los precios de las importaciones del mismo período del año anterior (primer término de la fórmula). Bajo este criterio, el saldo comercial se calcula en USD 3.387 millones. Sin embargo, al valorar las exportaciones e importaciones a sus respectivos precios del mismo período del año anterior, el saldo comercial resulta superavitario en USD 2.326 millones (tercer término de la fórmula). La diferencia entre ambos cálculos, equivalente a USD 1.061 millones, representa para el país una ganancia en los términos del intercambio.

En el acumulado de los nueve meses, el saldo de la balanza comercial fue superavitario en USD 6.030 millones. Sin embargo, si hubieran prevalecido los precios de igual período del año anterior, el superávit habría sido de USD 2.684 millones. Bajo este supuesto, y debido al mayor descenso del índice de precios de las importaciones, de 5,8%, en comparación con el de las exportaciones, de 0,3%, el país registró una ganancia en los términos del intercambio de USD 3.715 millones. En el período considerado, los valores de cada término de la fórmula fueron USD 6.399 millones y USD 2.684 millones, respectivamente.

¹ Ver metodología *Índices de precios y cantidades del comercio exterior*, punto 6: https://www.indec.gob.ar/ftp/cuadros/economia/metodologia_preciosycantidades.pdf

² La ganancia o pérdida de los términos resultante de dichas cifras puede no coincidir por redondeo en las cifras.

5. Apéndice estadístico

5.a Índices de precios y cantidades por grandes rubros de exportación, base 2004=100

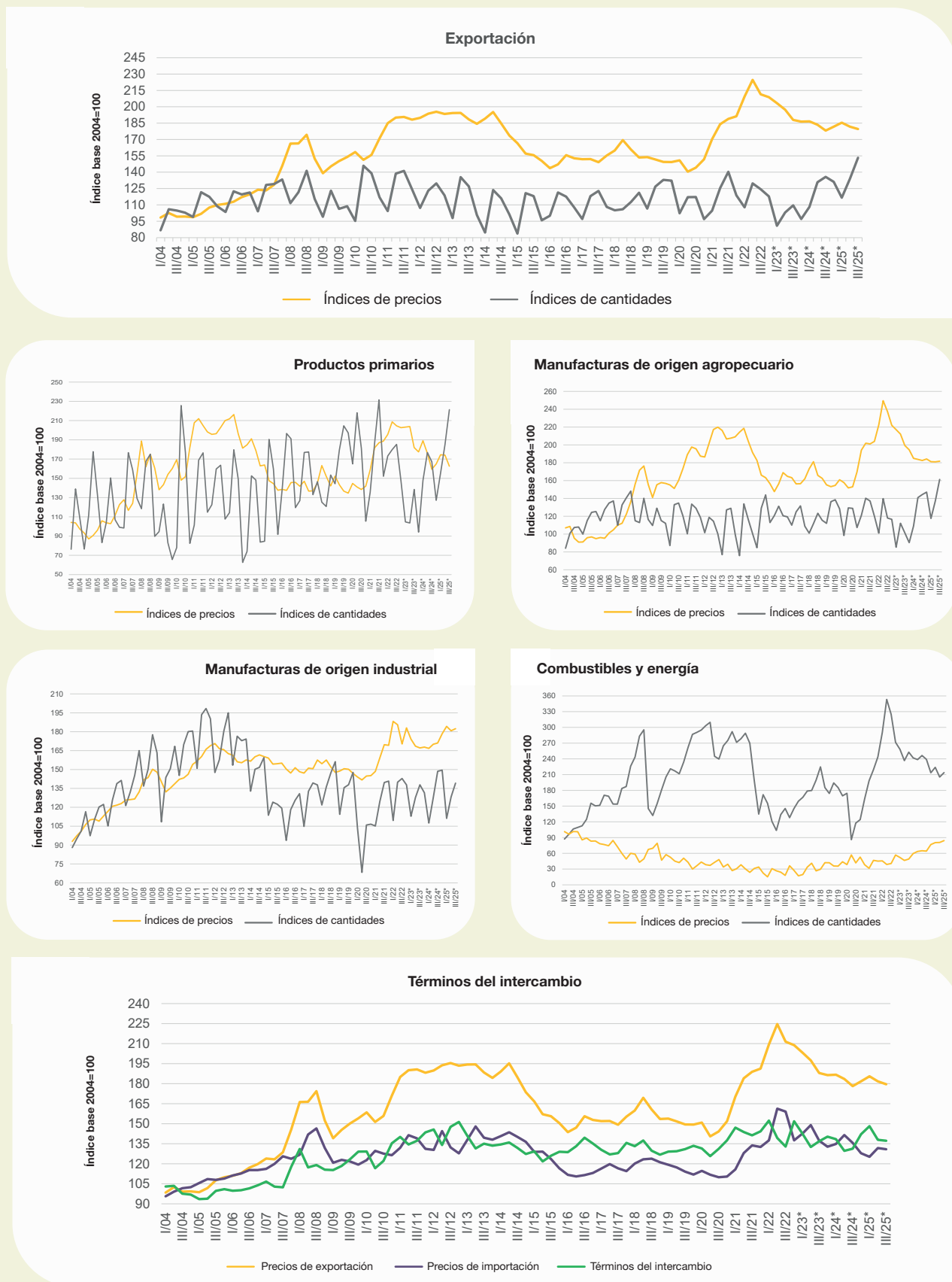

Fuente: INDEC, Dirección Nacional de Estadísticas del Sector Externo y Cuentas Internacionales.

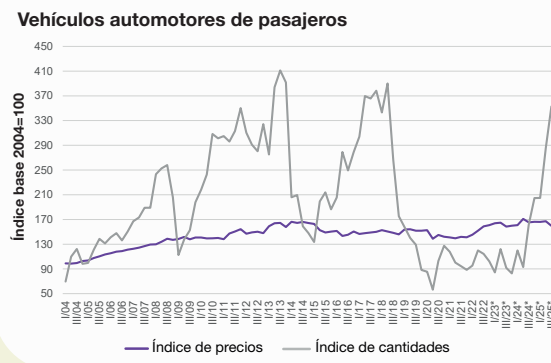
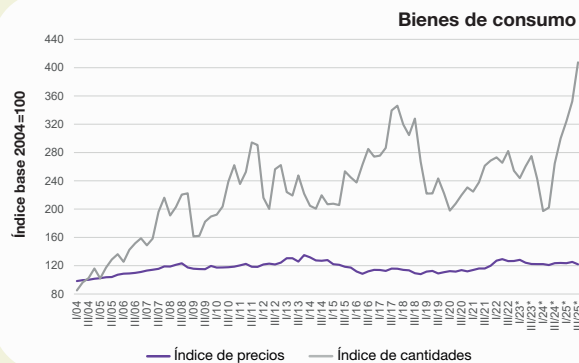
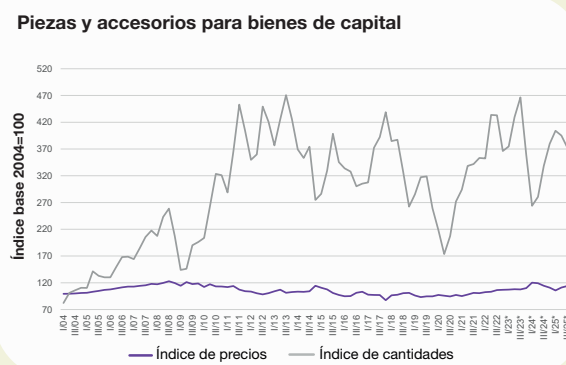
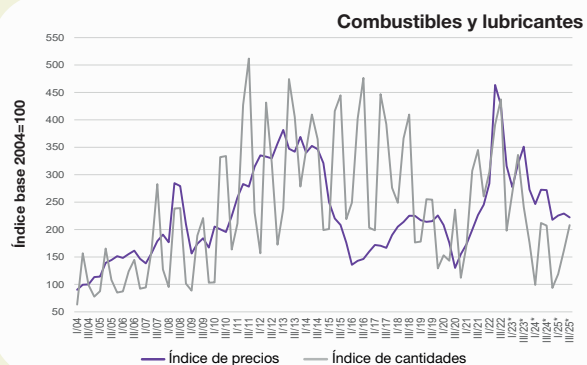
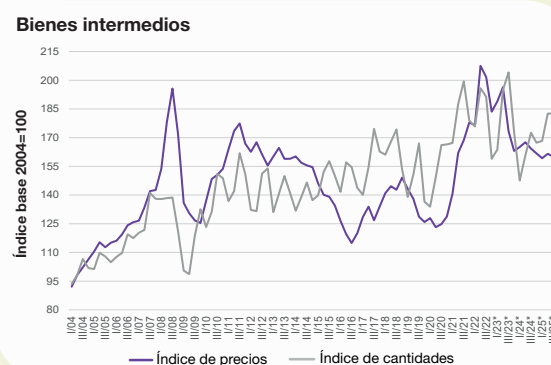
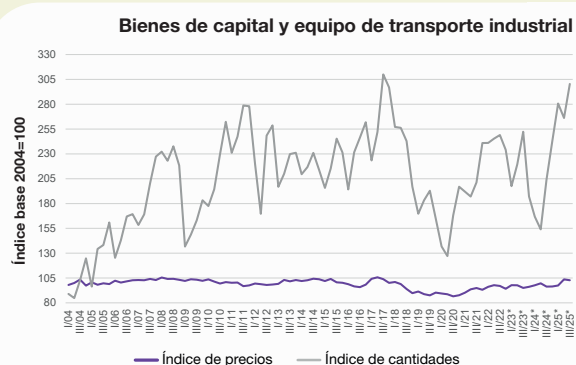
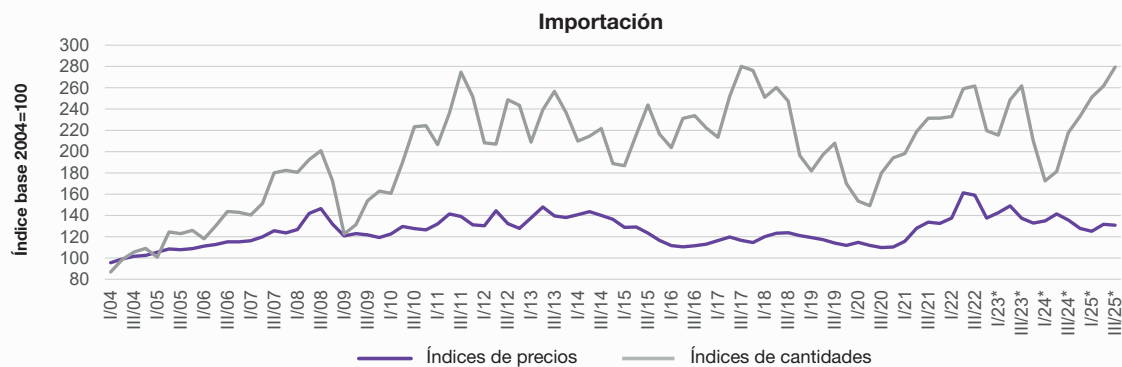

Fuente: INDEC, Dirección Nacional de Estadísticas del Sector Externo y Cuentas Internacionales.

5.c Rubros seleccionados de exportación

Cuadro 9. Índices de precios de exportación, base 2004=100

| Año | Cereales | | | | Acumulado al 3º trimestre |
|-------|-----------|-------|-------|-------|---------------------------|
| | Trimestre | | | | |
| | 1º | 2º | 3º | 4º | |
| 2022 | 216,6 | 230,9 | 243,7 | 249,5 | 229,3 |
| 2023* | 263,4 | 253,9 | 215,9 | 226,9 | 240,4 |
| 2024* | 209,5 | 193,7 | 181,1 | 177,9 | 195,7 |
| 2025* | 180,9 | 189,9 | 176,3 | - | 182,5 |

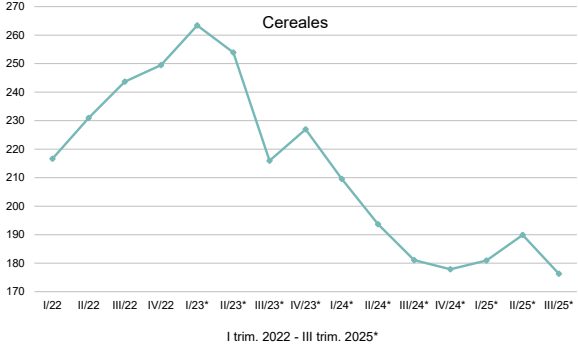

| Semillas y frutos oleaginosos | | | | | |
|-------------------------------|-----------|-------|-------|-------|---------------------------|
| Año | Trimestre | | | | Acumulado al 3º trimestre |
| | 1º | 2º | 3º | 4º | |
| 2022 | 169,6 | 197,9 | 213,5 | 210,4 | 202,8 |
| 2023* | 183,7 | 195,7 | 183,2 | 204,9 | 188,9 |
| 2024* | 219,7 | 169,6 | 173,2 | 190,5 | 174,8 |
| 2025* | 196,8 | 152,1 | 151,1 | - | 154,5 |

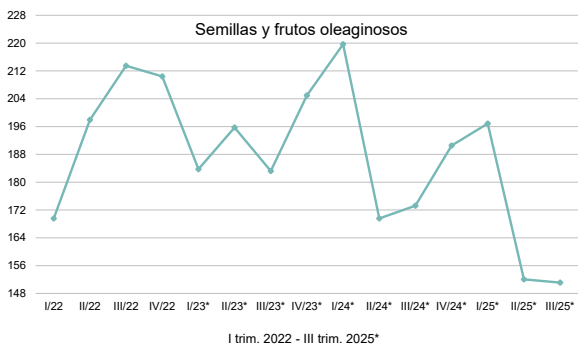

| Grasas y aceites | | | | | |
|------------------|-----------|-------|-------|-------|---------------------------|
| Año | Trimestre | | | | Acumulado al 3º trimestre |
| | 1º | 2º | 3º | 4º | |
| 2022 | 245,3 | 293,5 | 264,2 | 229,7 | 271,7 |
| 2023* | 219,1 | 190,4 | 172,2 | 167,1 | 191,9 |
| 2024* | 155,3 | 159,9 | 167,3 | 188,9 | 161,4 |
| 2025* | 186,3 | 183,8 | 185,5 | - | 185,2 |

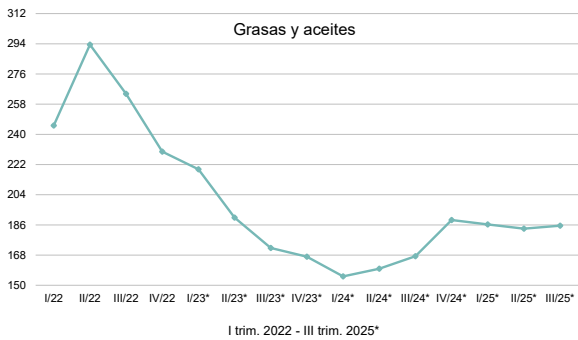

| Residuos y desperdicios de las industrias alimentarias | | | | | |
|--|-----------|-------|-------|-------|---------------------------|
| Año | Trimestre | | | | Acumulado al 3º trimestre |
| | 1º | 2º | 3º | 4º | |
| 2022 | 232,4 | 247,1 | 241,1 | 241,3 | 241,1 |
| 2023* | 254,5 | 249,7 | 243,0 | 243,8 | 248,8 |
| 2024* | 215,2 | 202,6 | 191,7 | 177,5 | 201,8 |
| 2025* | 163,9 | 159,7 | 151,5 | - | 157,8 |

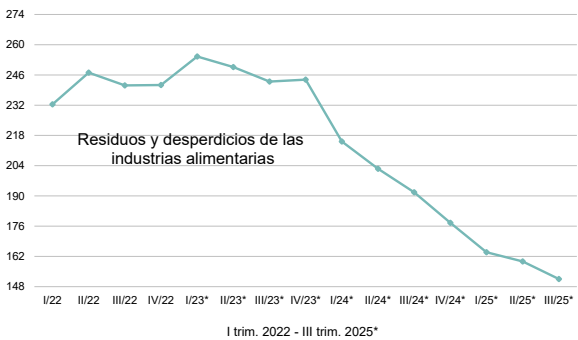

(continúa)

Cuadro 9. (conclusión)

| Miel | | | | | |
|-------|-----------|-------|-------|-------|---------------------------|
| Año | Trimestre | | | | Acumulado al 3º trimestre |
| | 1º | 2º | 3º | 4º | |
| 2022 | 183,8 | 176,7 | 173,4 | 168,0 | 177,5 |
| 2023* | 146,1 | 136,5 | 117,1 | 107,6 | 131,8 |
| 2024* | 110,1 | 112,2 | 114,2 | 114,5 | 112,3 |
| 2025* | 121,9 | 120,1 | 121,8 | - | 121,2 |

| Carnes y sus preparados | | | | | |
|-------------------------|-----------|-------|-------|-------|---------------------------|
| Año | Trimestre | | | | Acumulado al 3º trimestre |
| | 1º | 2º | 3º | 4º | |
| 2022 | 254,4 | 278,3 | 268,5 | 208,6 | 267,6 |
| 2023* | 194,0 | 208,0 | 186,7 | 179,4 | 195,8 |
| 2024* | 182,7 | 194,5 | 192,2 | 198,6 | 189,5 |
| 2025* | 224,4 | 245,6 | 262,0 | - | 246,0 |

| Pieles y cueros | | | | | |
|-----------------|-----------|------|------|------|---------------------------|
| Año | Trimestre | | | | Acumulado al 3º trimestre |
| | 1º | 2º | 3º | 4º | |
| 2022 | 77,8 | 79,0 | 79,6 | 79,1 | 78,8 |
| 2023* | 76,5 | 72,4 | 69,7 | 66,7 | 72,6 |
| 2024* | 70,5 | 69,2 | 72,0 | 71,6 | 70,6 |
| 2025* | 72,3 | 72,6 | 69,6 | - | 71,5 |

| Metales comunes y sus manufacturas | | | | | |
|------------------------------------|-----------|-------|-------|-------|---------------------------|
| Año | Trimestre | | | | Acumulado al 3º trimestre |
| | 1º | 2º | 3º | 4º | |
| 2022 | 201,3 | 224,9 | 203,3 | 225,0 | 210,2 |
| 2023* | 192,7 | 187,8 | 193,0 | 185,6 | 191,1 |
| 2024* | 197,0 | 187,0 | 194,9 | 189,9 | 192,4 |
| 2025* | 197,6 | 193,6 | 182,3 | - | 189,7 |

| Petróleo crudo | | | | | |
|----------------|-----------|-------|-------|-------|---------------------------|
| Año | Trimestre | | | | Acumulado al 3º trimestre |
| | 1º | 2º | 3º | 4º | |
| 2022 | 296,8 | 337,8 | 291,0 | 255,0 | 210,2 |
| 2023* | 228,4 | 227,5 | 246,6 | 244,1 | 191,1 |
| 2024* | 235,9 | 255,3 | 241,1 | 217,2 | 192,4 |
| 2025* | 221,7 | 199,1 | 211,5 | - | 189,7 |

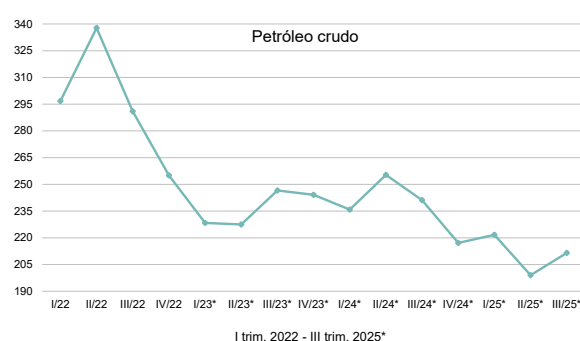
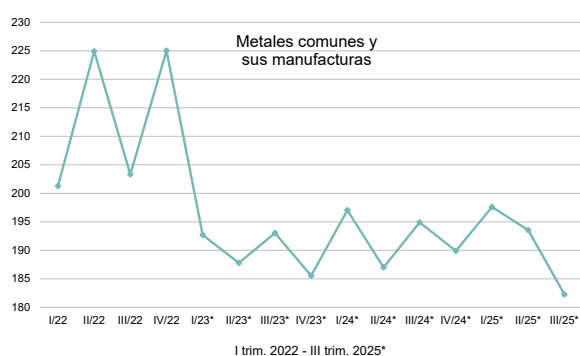
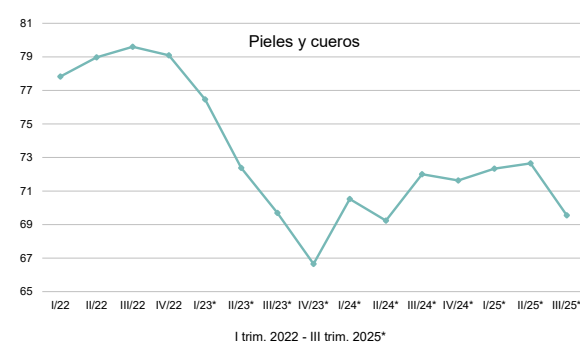
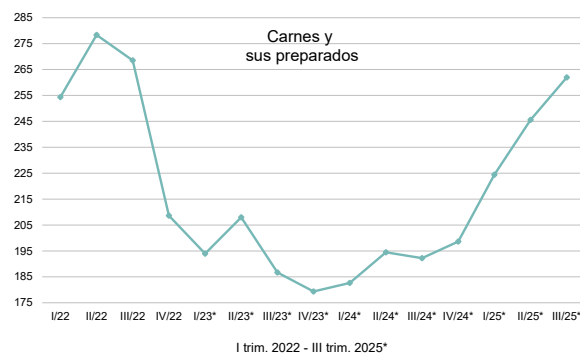
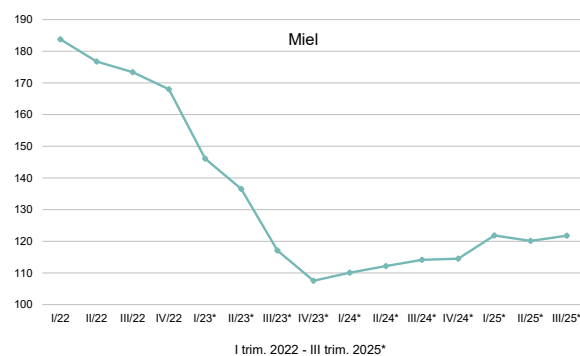

Fuente: INDEC, Dirección Nacional de Estadísticas del Sector Externo y Cuentas Internacionales.

5.d

Exportación e importación por grandes rubros y usos económicos

Cuadro 10. Índices de valor, precios y cantidades de las exportaciones, base 2004=100, según grandes rubros

| Período | Nivel general | | | Productos primarios (PP) | | | Manufacturas de origen agropecuario (MOA) | | |
|--------------------------------------|---------------|---------|------------|--------------------------|---------|------------|---|---------|------------|
| | Valor | Precios | Cantidades | Valor | Precios | Cantidades | Valor | Precios | Cantidades |
| Año | | | | | | | | | |
| 2022 | 256,5 | 213,9 | 119,9 | 347,8 | 203,0 | 171,4 | 278,1 | 234,0 | 118,9 |
| 2023* | 193,7 | 193,5 | 100,1 | 210,7 | 191,2 | 110,2 | 200,2 | 205,7 | 97,3 |
| 2024* | 230,5 | 182,3 | 126,5 | 266,7 | 172,3 | 154,8 | 248,6 | 183,8 | 135,3 |
| Acumulado al tercer trimestre | | | | | | | | | |
| 2022 | 260,0 | 215,5 | 120,7 | 364,4 | 203,0 | 179,5 | 284,6 | 237,9 | 119,6 |
| 2023* | 198,0 | 195,8 | 101,1 | 225,3 | 194,9 | 115,6 | 208,3 | 209,2 | 99,6 |
| 2024* | 227,9 | 182,5 | 124,9 | 285,7 | 174,3 | 164,0 | 241,2 | 183,6 | 131,4 |
| 2025* | 245,0 | 182,0 | 134,6 | 317,6 | 169,7 | 187,2 | 251,4 | 181,3 | 138,6 |
| Trimestre | | | | | | | | | |
| 2022 | 1º | 225,8 | 209,4 | 107,8 | 338,9 | 195,6 | 173,3 | 224,9 | 101,1 |
| | 2º | 291,3 | 224,6 | 129,7 | 375,2 | 208,7 | 179,8 | 348,7 | 139,7 |
| | 3º | 263,0 | 211,4 | 124,4 | 379,0 | 204,6 | 185,3 | 280,1 | 118,0 |
| | 4º | 246,1 | 208,8 | 117,8 | 298,1 | 202,7 | 147,1 | 258,8 | 116,6 |
| 2023* | 1º | 184,7 | 203,3 | 90,8 | 212,8 | 203,2 | 104,7 | 185,0 | 85,2 |
| | 2º | 203,4 | 197,4 | 103,0 | 211,1 | 203,8 | 103,6 | 237,8 | 112,1 |
| | 3º | 205,9 | 188,0 | 109,5 | 252,0 | 182,0 | 138,5 | 202,0 | 101,4 |
| | 4º | 181,0 | 186,4 | 97,1 | 167,0 | 177,4 | 94,1 | 175,9 | 90,5 |
| 2024* | 1º | 201,9 | 186,7 | 108,2 | 279,6 | 189,1 | 147,9 | 201,5 | 109,0 |
| | 2º | 240,0 | 183,5 | 130,8 | 311,1 | 175,9 | 176,8 | 259,0 | 140,9 |
| | 3º | 241,7 | 178,1 | 135,7 | 266,6 | 159,4 | 167,3 | 263,2 | 144,2 |
| | 4º | 238,4 | 181,7 | 131,2 | 209,7 | 164,9 | 127,2 | 270,9 | 147,1 |
| 2025* | 1º | 216,3 | 185,5 | 116,6 | 270,9 | 174,5 | 155,3 | 212,9 | 117,5 |
| | 2º | 243,5 | 181,7 | 134,0 | 321,9 | 174,2 | 184,8 | 248,1 | 137,1 |
| | 3º | 275,2 | 179,6 | 153,3 | 360,0 | 162,6 | 221,4 | 293,0 | 161,2 |

| Período | Manufacturas de origen industrial (MOI) | | | Combustibles y energía (CyE) | | |
|--------------------------------------|---|---------|------------|------------------------------|---------|------------|
| | Valor | Precios | Cantidades | Valor | Precios | Cantidades |
| Año | | | | | | |
| 2022 | 240,3 | 181,3 | 132,5 | 139,0 | 305,6 | 45,5 |
| 2023* | 215,7 | 169,2 | 127,5 | 128,3 | 247,4 | 51,9 |
| 2024* | 229,3 | 172,0 | 133,4 | 157,2 | 233,4 | 67,3 |
| Acumulado al tercer trimestre | | | | | | |
| 2022 | 236,4 | 180,7 | 130,8 | 133,9 | 321,1 | 41,7 |
| 2023* | 214,0 | 169,7 | 126,1 | 122,9 | 249,6 | 49,3 |
| 2024* | 216,9 | 169,5 | 128,0 | 155,0 | 241,4 | 64,2 |
| 2025* | 230,1 | 182,4 | 126,2 | 175,4 | 214,3 | 81,9 |
| Trimestre | | | | | | |
| 2022 | 1º | 206,1 | 188,2 | 109,5 | 132,6 | 45,7 |
| | 2º | 259,6 | 185,5 | 139,9 | 137,1 | 38,8 |
| | 3º | 243,3 | 170,3 | 142,9 | 132,0 | 40,6 |
| | 4º | 252,2 | 183,0 | 137,8 | 154,2 | 56,8 |
| 2023* | 1º | 196,5 | 174,1 | 112,9 | 134,3 | 52,0 |
| | 2º | 215,3 | 168,5 | 127,7 | 110,1 | 46,5 |
| | 3º | 230,3 | 167,1 | 137,8 | 124,4 | 49,2 |
| | 4º | 220,8 | 167,8 | 131,6 | 144,3 | 59,7 |
| 2024* | 1º | 179,3 | 166,8 | 107,5 | 151,9 | 63,7 |
| | 2º | 217,3 | 170,0 | 127,8 | 159,9 | 64,9 |
| | 3º | 254,2 | 171,0 | 148,6 | 153,4 | 64,2 |
| | 4º | 266,5 | 178,4 | 149,4 | 163,7 | 76,7 |
| 2025* | 1º | 204,8 | 184,2 | 111,2 | 180,1 | 80,5 |
| | 2º | 231,7 | 180,8 | 128,2 | 165,8 | 80,7 |
| | 3º | 253,9 | 182,4 | 139,2 | 180,3 | 84,3 |

Fuente: INDEC, Dirección Nacional de Estadísticas del Sector Externo y Cuentas Internacionales.

Cuadro 11. Índices de valor, precios y cantidades de las importaciones, base 2004=100, según usos económicos

| Período | | Nivel general | | | Bienes de capital (BK) | | | Bienes intermedios (BI) | | | Combustibles y lubricantes (CyL) | | |
|-------------------------------|----|---------------|---------|------------|------------------------|---------|------------|-------------------------|---------|------------|----------------------------------|---------|------------|
| | | Valor | Precios | Cantidades | Valor | Precios | Cantidades | Valor | Precios | Cantidades | Valor | Precios | Cantidades |
| Año | | | | | | | | | | | | | |
| 2022 | | 364,2 | 149,6 | 243,4 | 233,5 | 96,3 | 242,4 | 348,7 | 193,1 | 180,5 | 1.293,2 | 388,5 | 332,9 |
| 2023* | | 328,9 | 140,6 | 233,9 | 206,9 | 96,6 | 214,2 | 332,0 | 180,5 | 183,9 | 786,1 | 307,9 | 255,3 |
| 2024* | | 270,8 | 134,5 | 201,3 | 186,8 | 97,3 | 192,0 | 266,8 | 164,7 | 162,0 | 397,4 | 259,8 | 153,0 |
| Acumulado al tercer trimestre | | | | | | | | | | | | | |
| 2022 | | 384,8 | 153,2 | 251,3 | 237,7 | 97,0 | 245,1 | 367,6 | 195,8 | 187,7 | 1.515,8 | 401,2 | 377,9 |
| 2023* | | 345,7 | 142,9 | 241,9 | 215,9 | 96,7 | 223,2 | 348,7 | 185,9 | 187,6 | 887,9 | 315,2 | 281,7 |
| 2024* | | 261,6 | 137,3 | 190,6 | 171,0 | 97,8 | 175,0 | 265,5 | 165,7 | 160,3 | 461,8 | 267,4 | 172,7 |
| 2025* | | 341,6 | 129,4 | 264,1 | 286,1 | 101,3 | 282,5 | 285,1 | 160,3 | 177,8 | 367,2 | 225,4 | 162,9 |
| Trimestre | | | | | | | | | | | | | |
| 2022 | 1º | 320,3 | 137,5 | 233,0 | 231,7 | 96,1 | 241,1 | 310,5 | 176,5 | 175,9 | 865,7 | 283,9 | 304,9 |
| | 2º | 417,9 | 161,3 | 259,1 | 240,0 | 97,8 | 245,4 | 406,4 | 207,5 | 195,8 | 1.814,0 | 463,6 | 391,3 |
| | 3º | 416,4 | 159,1 | 261,7 | 241,6 | 97,0 | 249,0 | 385,9 | 201,7 | 191,4 | 1.867,7 | 427,1 | 437,3 |
| | 4º | 302,2 | 137,5 | 219,8 | 220,6 | 94,2 | 234,2 | 291,9 | 183,6 | 159,0 | 625,6 | 315,9 | 198,0 |
| 2023* | 1º | 307,3 | 142,6 | 215,5 | 193,3 | 97,8 | 197,5 | 309,4 | 188,9 | 163,8 | 743,1 | 277,3 | 268,0 |
| | 2º | 370,1 | 148,9 | 248,5 | 214,6 | 97,7 | 219,6 | 382,9 | 196,4 | 195,0 | 1.074,2 | 319,5 | 336,2 |
| | 3º | 359,6 | 137,4 | 261,8 | 239,7 | 95,0 | 252,3 | 353,9 | 173,4 | 204,1 | 846,5 | 351,2 | 241,0 |
| | 4º | 278,7 | 132,8 | 209,9 | 179,8 | 96,1 | 187,1 | 281,9 | 163,1 | 172,8 | 480,5 | 272,8 | 176,2 |
| 2024* | 1º | 232,6 | 134,9 | 172,5 | 162,9 | 97,7 | 166,8 | 243,7 | 165,1 | 147,6 | 244,2 | 246,6 | 99,0 |
| | 2º | 256,7 | 141,5 | 181,4 | 153,4 | 99,6 | 154,0 | 269,3 | 167,6 | 160,7 | 578,0 | 272,7 | 212,0 |
| | 3º | 295,5 | 135,7 | 217,8 | 196,8 | 96,4 | 204,2 | 283,5 | 164,3 | 172,6 | 563,2 | 271,9 | 207,2 |
| | 4º | 298,3 | 127,9 | 233,3 | 234,3 | 96,4 | 243,0 | 270,8 | 161,8 | 167,4 | 204,1 | 217,8 | 93,7 |
| 2025* | 1º | 314,3 | 125,2 | 251,0 | 273,7 | 97,5 | 280,8 | 268,0 | 159,2 | 168,3 | 267,8 | 225,5 | 118,8 |
| | 2º | 344,7 | 131,7 | 261,7 | 276,0 | 103,7 | 266,2 | 295,0 | 161,6 | 182,6 | 371,1 | 229,3 | 161,8 |
| | 3º | 365,8 | 130,9 | 279,5 | 308,5 | 102,7 | 300,4 | 292,2 | 160,0 | 182,6 | 462,7 | 222,3 | 208,2 |

| Período | | Piezas y accesorios para bienes de capital (PyA) | | | Bienes de consumo (BC) | | | Vehículos automotores de pasajeros (VA) | | |
|-------------------------------|----|--|--------|----------|------------------------|---------|------------|---|---------|------------|
| | | Valor | Precio | Cantidad | Valor | Precios | Cantidades | Valor | Precios | Cantidades |
| Año | | | | | | | | | | |
| 2022 | | 415,2 | 104,8 | 396,4 | 342,5 | 127,4 | 268,8 | 166,7 | 154,4 | 108,0 |
| 2023* | | 440,8 | 108,2 | 407,4 | 317,4 | 124,2 | 255,5 | 154,4 | 162,0 | 95,3 |
| 2024* | | 365,1 | 115,7 | 315,7 | 296,0 | 122,8 | 241,0 | 240,1 | 165,6 | 144,9 |
| Acumulado al tercer trimestre | | | | | | | | | | |
| 2022 | | 423,1 | 104,1 | 406,4 | 349,3 | 127,6 | 273,6 | 167,5 | 152,4 | 109,9 |
| 2023* | | 456,0 | 107,7 | 423,6 | 324,3 | 124,8 | 259,8 | 161,7 | 162,6 | 99,5 |
| 2024* | | 346,3 | 117,7 | 294,3 | 270,8 | 122,3 | 221,4 | 206,6 | 165,3 | 125,0 |
| 2025* | | 430,2 | 110,1 | 390,8 | 446,5 | 123,5 | 361,4 | 460,7 | 163,8 | 281,2 |
| Trimestre | | | | | | | | | | |
| 2022 | 1º | 361,1 | 102,5 | 352,4 | 347,5 | 127,2 | 273,3 | 138,7 | 145,4 | 95,4 |
| | 2º | 447,4 | 103,2 | 433,7 | 343,3 | 129,3 | 265,6 | 182,2 | 151,9 | 120,0 |
| | 3º | 460,7 | 106,4 | 433,0 | 357,0 | 126,6 | 282,1 | 181,6 | 158,8 | 114,3 |
| | 4º | 391,6 | 106,9 | 366,3 | 322,0 | 126,6 | 254,3 | 164,4 | 160,8 | 102,2 |
| 2023* | 1º | 402,1 | 107,3 | 374,9 | 312,9 | 128,3 | 243,9 | 138,3 | 164,0 | 84,4 |
| | 2º | 463,8 | 108,0 | 429,4 | 323,5 | 124,2 | 260,5 | 201,2 | 164,8 | 122,1 |
| | 3º | 502,2 | 107,7 | 466,4 | 336,6 | 122,4 | 275,1 | 145,6 | 158,5 | 91,9 |
| | 4º | 395,0 | 110,0 | 359,1 | 296,6 | 122,3 | 242,6 | 132,2 | 159,9 | 82,7 |
| 2024* | 1º | 317,1 | 120,2 | 263,9 | 241,2 | 122,3 | 197,3 | 192,8 | 160,8 | 119,9 |
| | 2º | 334,4 | 119,2 | 280,6 | 244,4 | 120,9 | 202,2 | 159,2 | 171,0 | 93,1 |
| | 3º | 387,4 | 114,5 | 338,4 | 326,8 | 123,5 | 264,6 | 267,9 | 165,4 | 162,0 |
| | 4º | 421,4 | 111,0 | 379,8 | 371,7 | 123,9 | 300,0 | 340,3 | 166,2 | 204,7 |
| 2025* | 1º | 427,0 | 105,7 | 404,1 | 400,4 | 123,5 | 324,1 | 340,4 | 166,1 | 204,9 |
| | 2º | 438,8 | 111,0 | 395,2 | 442,0 | 125,4 | 352,5 | 478,2 | 167,2 | 285,9 |
| | 3º | 424,7 | 113,9 | 373,0 | 497,1 | 122,0 | 407,6 | 563,4 | 159,7 | 352,9 |

Fuente: INDEC, Dirección Nacional de Estadísticas del Sector Externo y Cuentas Internacionales.

6. Nota metodológica

El *Índice de precios y cantidades del comercio exterior* muestra la evolución trimestral de los precios y de las cantidades de las exportaciones e importaciones. Además, permite descomponer la evolución de los valores corrientes en términos de las variaciones de los precios y las cantidades de las exportaciones e importaciones. La información se complementa con datos de los términos del intercambio y del poder adquisitivo de las exportaciones.

Estos índices son publicados por el INDEC en forma continua desde 1996. En la actualidad, cuenta con una serie histórica trimestral y anual, que cubre el período 1986 a la fecha de este informe, y mensual desde 2004 –con base 2004=100 en todos los casos– disponibles en <https://www.indec.gob.ar/indec/web/Nivel4-Tema-3-2-41>

La serie mensual se utiliza para el cálculo de las variaciones porcentuales de precios y de cantidades de las exportaciones e importaciones mensuales y acumuladas para la publicación del *Intercambio comercial argentino (ICA)*. Cabe aclarar que, debido a que la serie publicada en el ICA se elabora con frecuencia mensual, las variaciones pueden diferir con respecto al indicador trimestral. A diferencia de la serie mensual, para la construcción de las series trimestrales se utilizan precios y cantidades referidos al trimestre. La serie trimestral tiene la propiedad de suavizar los movimientos o las variaciones estacionales, cíclicas e irregulares propias de las series mensuales de precios y de cantidades. La serie trimestral es la más apropiada para el seguimiento de las variaciones de precios y cantidades.

Los índices de precios se calculan según la fórmula de Paasche, de acuerdo con las recomendaciones internacionales en el marco del Sistema de Cuentas Nacionales:

$$IP_{jt} = \frac{\sum_i p_{ijt} \cdot q_{ijt}}{\sum_i p_{io} \cdot q_{ijt}} \cdot 100$$

Donde:

IP_{jt} : índice de precios en el trimestre j del año t
 p_{ijt} : valor unitario de la unidad elemental i en el trimestre j del año t
 q_{ijt} : cantidad de la unidad elemental i en el trimestre j del año t
 p_{io} : valor unitario de la unidad elemental i en el año base 2004

La información básica surge de los registros aduaneros procesados en el INDEC y definen el marco para el cálculo de los valores unitarios y los pesos relativos o las ponderaciones. Las unidades elementales, que son las especificaciones básicas sobre las cuales se miden los precios, por lo general coinciden con las nomenclaturas de comercio exterior.

Se debe tener en cuenta que, si bien estos índices son los más apropiados para deflactar los valores corrientes, la evolución de las series de índices de precios no refleja solo las variaciones puras de precios, sino también los cambios en las ponderaciones (cantidades).

Las ponderaciones correspondientes a cada uno de los productos seleccionados se calculan sobre la base del total exportado o importado en el período corriente registrado en las estadísticas de comercio exterior. Como consecuencia de la utilización de índices de precios del tipo Paasche, los índices anuales se calculan en forma independiente de los correspondientes a los períodos trimestrales; por lo tanto, no debe esperarse que el índice anual sea igual al promedio simple de los índices trimestrales. Los índices de cantidad surgen del cociente entre los correspondientes índices de valor y de precio; en consecuencia, resultan índices del tipo Laspeyres de canasta y ponderaciones fijas.

Descripción de la dinámica mensual de los índices de precios y de cantidades de las exportaciones e importaciones entre enero de 2015 y septiembre de 2025

La serie mensual de precios de las exportaciones alcanzó su nivel mínimo en mayo de 2020 y su máximo en junio de 2022 (gráfico 11). A partir de ese pico, comenzó un proceso de descenso, aunque continuó registrando variaciones interanuales positivas hasta enero de 2023.

Desde febrero de 2023, y hasta junio de 2025, se registraron variaciones interanuales negativas –con la única excepción de marzo de 2025–, lo que prolongó y profundizó la caída de los precios. Aun así, estos permanecieron por encima de los niveles observados entre enero de 2015 y abril de 2021.

A partir de julio de 2025, se observaron aumentos en los precios. Si bien la variación mensual fue moderada y se comparó con un nivel relativamente bajo, el comportamiento reciente sugiere una posible reversión en la tendencia.

Por su parte, la serie mensual de precios de las importaciones alcanzó su nivel mínimo en octubre de 2019 y su máximo en junio de 2022, y coincidió con el pico del índice de precios de las exportaciones. Desde entonces, la serie ha mostrado oscilaciones, aunque con una tendencia general decreciente.

Gráfico 11. Índices de precios de exportación e importación y términos del intercambio. Base 2004=100. Enero 2015-septiembre 2025

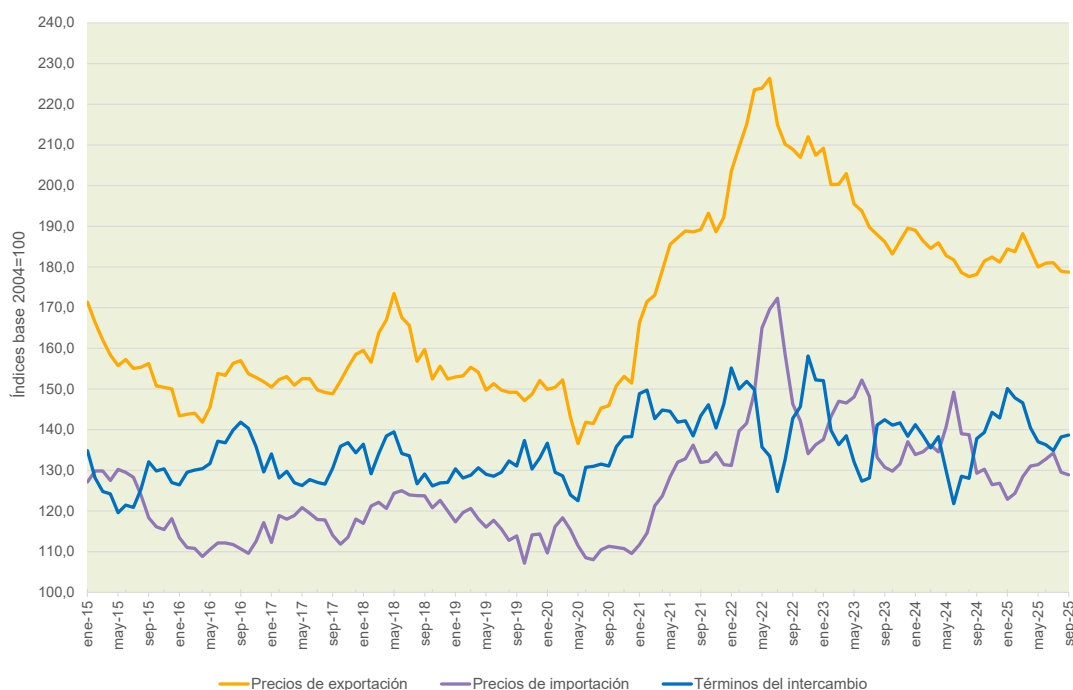

Fuente: INDEC, Dirección Nacional de Estadísticas del Sector Externo y Cuentas Internacionales.

Durante el tercer trimestre de 2025, los precios de exportación registraron aumentos en julio, agosto y septiembre de 1,4%, 0,7% y 0,3%, respectivamente. En consecuencia, el trimestre cerró con un incremento de 0,8% en comparación con igual período de 2024.

El índice de precios de las importaciones presentó variaciones interanuales negativas en los tres meses: 3,4% en julio, 6,7% en agosto y 0,3% en septiembre, lo que resultó en una disminución promedio trimestral de 3,5%.

El análisis de las subseries del índice de términos del intercambio reveló aumentos interanuales en los tres meses del trimestre: 4,9% en julio, 7,9% en agosto y 0,6% en septiembre. En consecuencia, el índice trimestral se incrementó 4,5% interanual, y se ubicó 3,0% por encima del promedio y 2,9% por debajo del máximo registrado en un tercer trimestre desde 2015.

El índice de cantidades exportadas presentó variaciones interanuales positivas en los tres meses, con aumentos de 6,5% en julio, 16,1% en agosto y 16,5% en septiembre. En cada caso, los niveles alcanzados fueron los máximos para esos meses dentro del período analizado.

Como resultado, el índice trimestral de cantidades exportadas registró un incremento interanual de 12,9%, y representó un valor máximo para un tercer trimestre entre 2015 y 2025.

En cuanto al índice de cantidades importadas, se observaron aumentos significativos en los tres meses, aunque de menor intensidad que en la primera mitad del año: 24,3% en julio, 42,3% en agosto y 21,3% en septiembre. En términos trimestrales, las cantidades importadas crecieron 28,3%.

Una forma alternativa de analizar el comportamiento de los índices de precios y cantidades del comercio exterior de la última década es comparando los niveles alcanzados en un mismo mes entre 2015 y 2025, tal como se presenta en los gráficos de las subseries³. La línea horizontal representa el promedio para el período de cada mes, de manera que su evolución muestra el cambio de la estacionalidad y, a su vez, permite analizar el nivel del índice de cada dato (mes-año) con relación al promedio.

En trimestre bajo análisis, los índices de precios y de cantidades de las exportaciones e importaciones, así como el índice de los términos del intercambio, se ubicaron en julio, agosto y septiembre por encima del promedio correspondiente a esos meses en el período enero de 2015–septiembre de 2025, aunque por debajo del nivel máximo registrado en cada mes durante 2022.

Gráfico 12. Subseries mensuales para los índices de exportaciones. Enero 2015-septiembre 2025

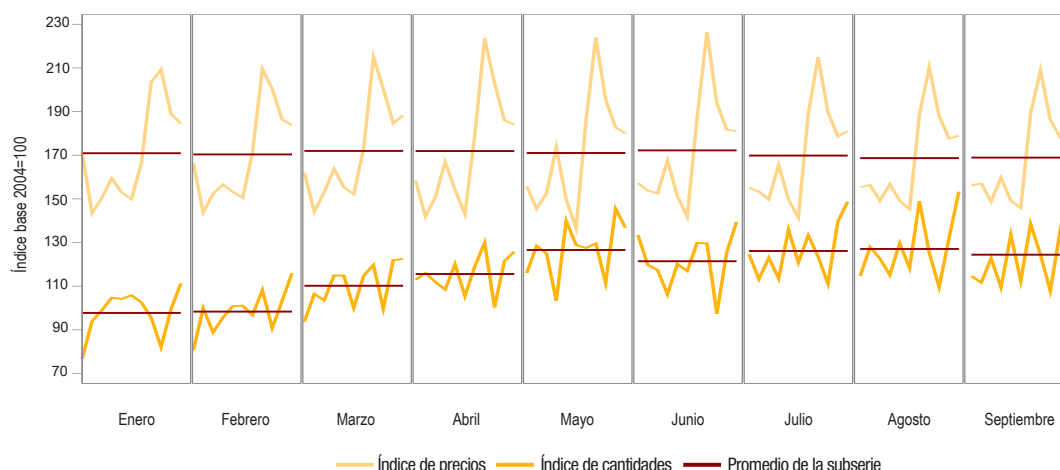

| Período | 2025 | | 2015-2025 | | |
|--------------------------|----------------------|----------------------|--------------|---------------------|---------------------|
| | Índice de cantidades | Variación interanual | Promedio | Máximo | Mínimo |
| Enero | 111,3 | 12,1% | 97,7 | 111,3 (2025) | 76,8 (2015) |
| Febrero | 116,0 | 12,3% | 98,3 | 116,0 (2025) | 80,6 (2015) |
| Marzo | 122,5 | 0,4% | 110,2 | 122,5 (2025) | 93,7 (2015) |
| Primer trimestre | 116,6 | 7,8% | 102,1 | 116,6 (2025) | 83,7 (2015) |
| Abril | 125,8 | 3,6% | 115,6 | 129,9 (2022) | 100,3 (2023) |
| Mayo | 136,8 | -6,0% | 126,6 | 145,5 (2024) | 103,3 (2018) |
| Junio | 139,6 | 11,3% | 121,4 | 139,6 (2025) | 97,3 (2023) |
| Segundo trimestre | 134,0 | 2,5% | 121,2 | 134,0 (2025) | 103,0 (2023) |
| Julio | 148,7 | 6,5% | 126,1 | 148,7 (2025) | 111,1 (2023) |
| Agosto | 153,3 | 16,1% | 127,1 | 153,3 (2025) | 109,6 (2023) |
| Septiembre | 157,8 | 16,5% | 124,4 | 157,8 (2025) | 107,9 (2023) |
| Tercer trimestre | 153,3 | 12,9% | 125,9 | 153,3 (2025) | 109,5 (2023) |

| Período | 2025 | | 2015-2025 | | |
|--------------------------|-------------------|----------------------|--------------|---------------------|---------------------|
| | Índice de precios | Variación interanual | Promedio | Máximo | Mínimo |
| Enero | 184,4 | -2,4% | 170,9 | 209,2 (2023) | 143,4 (2016) |
| Febrero | 183,7 | -1,4% | 170,4 | 209,5 (2022) | 143,8 (2016) |
| Marzo | 188,2 | 2,0% | 172,0 | 215,0 (2022) | 144,1 (2016) |
| Primer trimestre | 185,5 | -0,6% | 171,1 | 209,4 (2022) | 143,7 (2016) |
| Abril | 184,1 | -1,0% | 171,9 | 223,6 (2022) | 141,9 (2016) |
| Mayo | 180,0 | -1,5% | 171,0 | 223,9 (2022) | 136,5 (2020) |
| Junio | 180,9 | -0,4% | 172,2 | 226,4 (2022) | 141,8 (2020) |
| Segundo trimestre | 181,7 | -1,0% | 171,7 | 224,6 (2022) | 140,5 (2020) |
| Julio | 181,1 | 1,4% | 169,8 | 215,0 (2022) | 141,5 (2020) |
| Agosto | 178,9 | 0,7% | 168,7 | 210,2 (2022) | 145,3 (2020) |
| Septiembre | 178,7 | 0,3% | 168,9 | 208,9 (2022) | 145,9 (2020) |
| Tercer trimestre | 179,6 | 0,8% | 169,2 | 211,4 (2022) | 144,2 (2020) |

³ Un gráfico de subseries descompone una serie temporal en subgrupos según una unidad de tiempo dentro del ciclo estacional —por ejemplo, meses, trimestres, etc.—. En el caso de una serie mensual, el gráfico muestra doce subseries, una para cada mes del año, y permite observar la evolución del valor de la variable en ese período a lo largo de los años. Tomando como ejemplo el mes de septiembre, el gráfico 13 muestra cómo han evolucionado, entre enero de 2015 y septiembre de 2025, el índice de precios y el índice de cantidades de las exportaciones, y en qué posición se encuentra el valor de septiembre de 2025 respecto del promedio histórico de ese mes.

Gráfico 13. Subseries mensuales para los índices de importaciones. Enero 2015-septiembre 2025

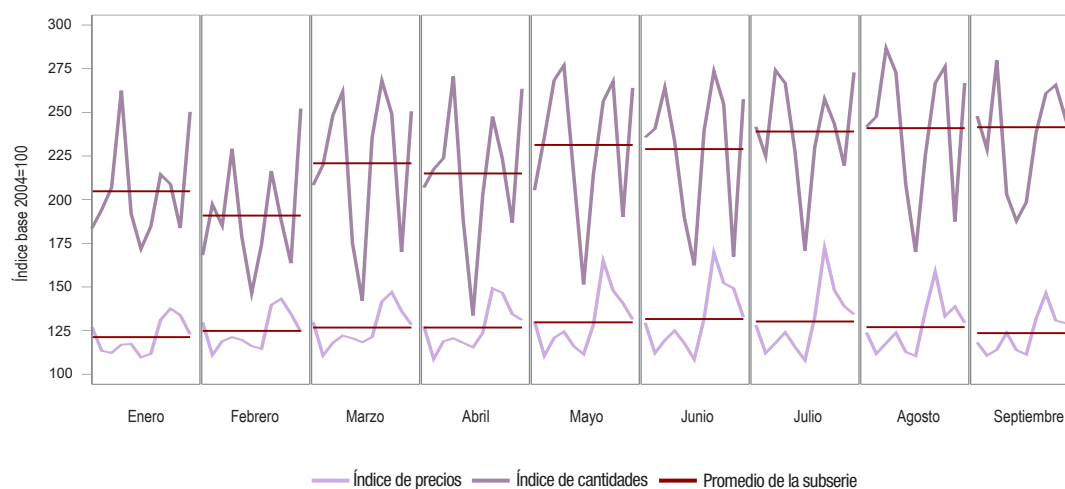

| Período | 2025 | | 2015-2025 | | |
|--------------------------|-------------------|----------------------|--------------|---------------------|---------------------|
| | Índice de precios | Variación interanual | Promedio | Máximo | Mínimo |
| Enero | 122,9 | -8,2% | 121,3 | 137,6 (2023) | 109,7 (2020) |
| Febrero | 124,3 | -7,6% | 124,8 | 143,2 (2023) | 111,0 (2016) |
| Marzo | 128,4 | -5,7% | 126,7 | 147,0 (2023) | 110,8 (2016) |
| Primer trimestre | 125,2 | -7,2% | 124,3 | 142,6 (2023) | 111,7 (2016) |
| Abril | 131,1 | -2,6% | 126,7 | 149,2 (2022) | 108,8 (2016) |
| Mayo | 131,4 | -6,6% | 129,7 | 165,0 (2022) | 110,5 (2016) |
| Junio | 132,7 | -11,0% | 131,6 | 169,6 (2022) | 108,5 (2020) |
| Segundo trimestre | 131,7 | -6,9% | 129,4 | 161,3 (2022) | 110,5 (2016) |
| Julio | 134,3 | -3,4% | 130,2 | 172,3 (2022) | 108,0 (2020) |
| Agosto | 129,5 | -6,7% | 127,0 | 158,6 (2022) | 110,5 (2020) |
| Septiembre | 128,9 | -0,3% | 123,5 | 146,3 (2022) | 110,7 (2016) |
| Tercer trimestre | 130,9 | -3,5% | 126,9 | 159,1 (2022) | 109,9 (2020) |

| Período | 2025 | | 2015-2025 | | |
|--------------------------|----------------------|----------------------|--------------|---------------------|---------------------|
| | Índice de cantidades | Variación interanual | Promedio | Máximo | Mínimo |
| Enero | 250,3 | 36,2% | 204,8 | 262,4 (2018) | 171,8 (2020) |
| Febrero | 252,2 | 54,1% | 190,9 | 252,6 (2025) | 146,5 (2020) |
| Marzo | 250,6 | 47,4% | 220,8 | 268,1 (2022) | 142,2 (2020) |
| Primer trimestre | 251,0 | 45,6% | 205,5 | 251,1 (2018) | 153,5 (2020) |
| Abril | 263,5 | 41,0% | 215,0 | 270,5 (2018) | 133,7 (2020) |
| Mayo | 264,0 | 38,9% | 231,3 | 276,9 (2018) | 151,5 (2020) |
| Junio | 257,6 | 53,9% | 229,0 | 273,5 (2022) | 162,4 (2020) |
| Segundo trimestre | 261,7 | 44,2% | 225,1 | 261,7 (2025) | 149,2 (2020) |
| Julio | 272,9 | 24,3% | 239,0 | 274,2 (2017) | 170,9 (2020) |
| Agosto | 266,9 | 42,3% | 241,0 | 286,7 (2017) | 170,0 (2020) |
| Septiembre | 299,0 | 21,3% | 241,5 | 299,0 (2025) | 187,8 (2019) |
| Tercer trimestre | 279,5 | 28,3% | 240,5 | 280,2 (2017) | 179,8 (2020) |

Gráfico 14. Subseries mensuales para el índice de los términos del intercambio. Enero 2015-septiembre 2025

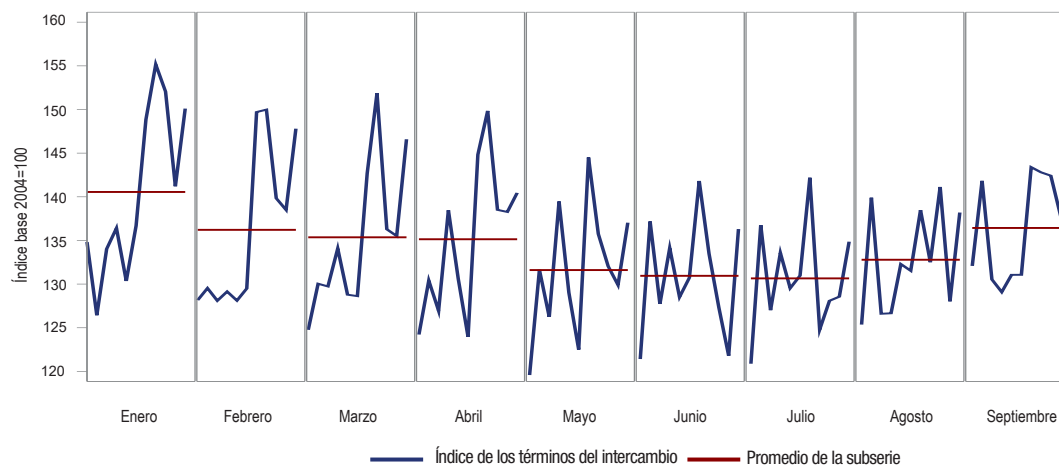

| Período | 2025 | | 2015-2025 | | |
|--------------------------|------------------------------------|----------------------|--------------|---------------------|---------------------|
| | Índice de términos del intercambio | Variación interanual | Promedio | Máximo | Mínimo |
| Enero | 150,1 | 6,3% | 140,6 | 155,2 (2022) | 126,4 (2016) |
| Febrero | 147,8 | 6,7% | 136,2 | 150,0 (2022) | 128,1 (2017) |
| Marzo | 146,6 | 8,2% | 135,4 | 151,9 (2022) | 124,8 (2015) |
| Primer trimestre | 148,1 | 7,0% | 137,3 | 152,3 (2022) | 128,6 (2016) |
| Abril | 140,5 | 1,6% | 135,1 | 149,8 (2022) | 124,0 (2020) |
| Mayo | 137,0 | 5,5% | 131,6 | 144,5 (2021) | 119,6 (2015) |
| Junio | 136,3 | 11,9% | 130,9 | 141,8 (2021) | 121,4 (2015) |
| Segundo trimestre | 137,9 | 6,3% | 132,5 | 143,8 (2021) | 121,7 (2015) |
| Julio | 134,9 | 4,9% | 130,7 | 142,2 (2021) | 120,9 (2015) |
| Agosto | 138,2 | 7,9% | 132,8 | 141,1 (2023) | 125,4 (2015) |
| Septiembre | 138,7 | 0,6% | 136,4 | 143,4 (2022) | 129,1 (2018) |
| Tercer trimestre | 137,2 | 4,5% | 133,2 | 141,3 (2021) | 126,0 (2015) |